第一萬零六百五十六號

叻報

有限公司

Lat Pau Press, Ltd.

No. 11, Cross Street, Singapore.

Chinese Daily Newspaper.

本館在哥勞實得力門牌十一號

(PRINTED AND PUBLISHED FOR THE PRORRIETORS BY YEAP KWEE HOON.)

德律風一千一百六十四號

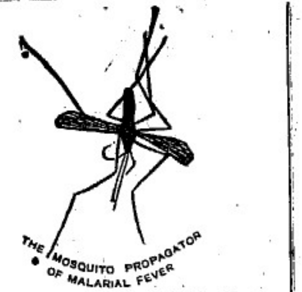

中國□精治寒熱藥丸之標榜凡各埠均有出售目今醫家政府常常用此丸以治時之症無不立除瞬眼間之諸君便養切其神妙也英一千九百一十七年二月一號 牙宜叔公司謹啟

THE SHIMADA SHOTEN.

◉發售廣告

本公司備辦各款卦紙色紙包皮紙雪白機器紙各色夏爾板紙紅日唂大小信封各色諸商賜顧無任歡迎

星架坡哥羅文實得力門牌二十三號暨二 商店東京市銀座街 啟

英一千九百十八年五月一號 島田商店謹啟

請用双喜香煙唯一國貨

中國寔業8 久陷漩渦8 救而出之8 幫手咯大哥8

南洋兄弟烟草公司啟

△十枝包庄者 愛國 飛船 ▲廿枝包庄者 雙喜 飛馬
▲五十枝罐庄者 居禾 四喜 長城 地球
庄者 電車

△總發行所星架坡羅敏申律門牌第三十八號

△吉隆坡怡保檳城均設分局 英荷印屬各埠概有代理

南洋兄弟烟草公司 駐叻總司理人簡英甫

民國六年丁巳元月初十日

朱有蘭茶菸生油金線中國瑞貨

本號生熟烟絲各種名茶金標生油皆自設工廠督辦不惜工本務求精美故於有醉薩化痰之功兼具除□提神之妙生油則饒有滋養之徵彩上出品風荷諸腦歡迎衛生家所稱重□也更有錦□金線□不變色各庄土布花樣新鮮綉□□屏□枝□棉紙不突備以供諸君之求聽將各茶烟價格列如後

八兩一百□包本號紅烟每箱沽五十九元

四兩二百八十包本號紅烟沽□十九元

六兩二百包本號紅烟每箱六十二元

二兩五百六十包本號紅烟每箱六十元

二兩四百廿包本號花生烟每箱七十三元

八兩一百四十包冠蘭紅烟每箱沽三十四元

二兩五百六十包冠蘭紅烟每箱二十五元

四兩二百包本號生切烟箱沽銀五十五元

一兩四百包本號千切烟每箱□十五元

二兩百六十包本號□□針茶每箱□□元

二兩一百六十六包□號□□包種茶每箱沽銀十一元

五兩□百包□□針古芳茶每箱六元

□斤庄□□□號瑪瑙茶每包□□元

四兩百六十包□□清遠茶每箱一四元

八兩毛□□□□傳□遠茶每箱十七元

一百斤夜□□□遠茶□箱九元

一斤庄□□傳□遠茶□□六元

二兩百七十包綠□□□包種茶每箱七元

一百六十包□□上□□茶每箱十三元

一百四十包有蘭上□□茶每箱十四元

二□□□□金錢烟□□□□□□照時價

八兩一十□□金錢□□□□□每担照時價

自設各庄名茶 本有蘭□庄金線生各庄與金線 常有大發三寶瑞酒

生油□行 電話第八百三十九號

中華民國丁巳年元月四十日 宣

（名不虛傳）

▶凡有患眼疾甚注，

□□□□□□□□□□□□□□□□□□（原文字跡模糊）

民國七年二月廿二號 本局主人謹啟

朱廣蘭茶烟生油

本號創辦□□紅烟生油各種貨品已歷六十餘年資真價實蒙各界士商嘉許發行南海外遍銷咸知今加辦中國土布毛巾綠襪並彩烟紙各款皆選超等土貨價值從廉現新貨絡繹運到以便愛國諸君知衛深念者倘蒙光顧無任歡迎

（紅烟生油價列）

朱廣蘭八兩一百四十包紅烟每箱沽銀六十三元 四兩二百八十包全價

朱廣蘭二兩五百六十包紅烟每箱沽銀六十四元

朱廣蘭二兩四百二十包朱廣花生烟每箱十八元

朱廣蘭四兩二百八十包生切烟每箱六十八元 二兩五百六十包全價

和生八兩一百四十包紅烟每箱沽銀三十五元

和生二兩五百六十包紅烟每箱沽銀三十六元

朱廣蘭一兩一千二百包生切烟每箱五十五元

●茲將各款名茶分列于後

朱廣蘭二兩百六十四包鐵羅漢包種茶每箱沽十一元

朱廣蘭二兩百六十包象墨針茶每箱沽十二元

朱廣香蘭二兩一百七十包種茶每箱沽銀七元半

朱廣蘭二兩毛、十三包種茶每箱沽銀三元二角半

朱廣蘭五斤庄瑪瑙茶每包沽一元七角

朱廣蘭八兩庄二百包清遠茶每箱銀十六元

朱廣蘭一百庄得清遠茶每箱四十八元

朱廣蘭四兩庄百六十包清遠茶每箱銀十五元半

朱廣蘭一百四十庄六安茶皆每箱沽十四元半 一百六十包全價

朱廣蘭生油每罐照時價

本行並有各款烟枝中國雪白煙紙如蒙賜顧取價從廉

星架坡中街門牌卅號朱廣蘭啟

丁巳年元月初十日 咸

論說

○警告防範選舉舞弊

乃者選舉之期。迫在旦夕。民國選舉。此爲第二次矣。然以數年來國事之故。政變頻數。倘體重番。代議機關。中絕者再。則今年之選舉。雖屬第二次。而以國本未定之故。決不能。第二次觀之也。質言之。從前之選舉。以種種之故。於根本關係上。幾無絲毫成效可言。而國家組織。治基礎之前途。似視此第二次之選舉。然則今年之選舉。其關係之重要。不啻可喻

乃吾觀現時選舉狀況。又不勝感慨繫之矣。

夫現世國家。無論爲君主立憲。無論爲民主共和。其基礎無不是建築於代議制度上。即現世國家組織之元素。不外代議制度而已。代議制度如何。而後組織完固。其最終之解決。總不離教育問題。即全國選民人人皆能認定選舉之義務。而不放棄是也。人人皆不放棄選舉義務。然後乃能選出真能代表民意之代表然後代表機關。乃能挾有民意爲後盾。以與政府對抗。代表機關。確有對抗政府之能力。然後政治上之勢力。乃得保其平衡。而不至流爲專制。民國頻年。政變屢起。共和制度。幾於傾覆。其大原因。即爲代議機關之無能力。其無能力之故。則由人民漠視之而無後盾也。其所以爲人民漠視而。爲之後盾者。又由當年選舉。內容腐敗。以勢力與金錢。奪去選民之投票自由也。以卜之因。生是之果。而國家人民皆受其弊。夫有教育之國民。其視選舉之義務至重。彼受投票之自由。甚于愛其生命。乃今年之省舉行選民調查之日。調查既不甚周到。而人民亦多漠視而不關心。以吾所知。選舉資格。及被選資格。任其脫漏而不顧者。固不乏矣。國民程度如此。選舉現象如此。吾實不免爲代議政治之前途危。而徒資金錢運動者之活動也。嗚呼。數年來治上之禍亂。而人民尚無自覺。一至斯耶。教育問題。根本問題也。是不能求之一旦。且即國民確有教育程度。而行政上仍不能不爲之防。故歐美對于選舉之作弊。極且嚴密查察。每屆選舉。則行政上之警察。司法中之檢察。必特派出大帮偵探。到處偵探作弊之事。維持代議政體者職應爾也。

譯電

○華人投入哥薩克軍隊

倫敦電稱。據北京消息。中俄邊界。有華人千餘名。投入俄國哥薩克頭目沈棉諾夫之軍隊內。共同進剿過激軍隊。以維持地方秩序云。

○俄國嘉山車站大火

倫敦電稱。據莫斯科消息。嘉山車站。有俄彈藥之火車一乘被焚。焚及鄰近房屋。延燒數日。又有滿貯貨物之貨倉七座。及貨車三百五十乘。亦遭焚毀。核計損失。約值三千萬盧布（俄幣名）云。

○英法聯軍被迫退後

倫敦來電。前星期二日。勞打訪員駐法軍大本營電稱。埃士尼河流域。英法聯軍爲大隊敵軍所迫。退走一晝夜。至今未休。現已有生力軍到後。敵軍之進行可望阻止。是役敵軍以精銳之兵九師團。同時奮力撲攻。故英法聯軍。不得不退避其鋒云。

○運船被潛艇魚雷擊沉

倫敦電稱。英國海軍部佈告。去月廿六號。運船詩亞蘇維加索（）。在地中海被潛艇魚雷擊沉。溺斃者船員九名。舟師一名。無線電司機員二名。軍官十三名。軍士七十九名云。

○否認大公爵之逃脫

倫敦電稱。據和林消息。德人否認俄國大公爵尼高剌斯己由基廉美亞城逃脫云。

○法領事電

巴黎電稱。據沙那匿加消息。謂法軍與希軍。佔據士加律地里蘇之重要地點多處。俘擄敵軍一千五百人。

○法領事電

巴黎電稱。英軍航空隊擊墜敵機三十六架。并炸攻布勒治士之船塢與勿士沙市倫（）大安維利及加夫花十邑（）之車站云。

○法領事電

巴黎電稱。本月一日。敵機來夜到來襲擊巴黎。勢甚猛烈。擲下炸彈數枚。受傷者幾人而已。

選電

●張懷芝電請馮國璋停戰調和
●段祺瑞調馮國璋陳明長江形勢已一致主戰亞商定今後作戰計畫
●政府議決新國會選舉議員不准由廣東廣西雲南貴州四川五省選出擬由駐京各該五省人員選舉
●國務院令李純和選兵隊亦往協助湖南之北軍
●曹汝霖辭財政總長兼職段祺瑞擬昇梁士詒
●湖北當陽縣南北兩軍互戰甚劇縣知事逃去
●李純向政府報稱派兵往江西助戰但要求撥給軍費拾萬元
●參陸辦公處命張作霖調第五六兩軍入關開赴湖南江西
●陳光遠廿宣佈戒嚴令
●政府以贛軍攻陷南雄特撥四萬元犒賞陳光遠
●徐樹錚赴津調停但昌商議總統選舉問題
●徐樹錚擬出奉天
●政府電催艦隊速赴福建助戰
●山西駐粵所部軍隊譁變與張樹元第五師劇戰城內大亂居民多避逃城外
●倪嗣冲請政府准其總領第二軍
●段祺瑞返京後行將宣佈現局情形聞段氏在漢口南京會商後其意多主和平加以西南各省及唐繼堯譚延闓等之來電皆趨和議故以和平解決之說有可望
●馮國璋對全國商會代表宣言一切事件與伊無涉係由段祺瑞全負責任
●殖邊銀行昨在北京開股東大會主席爲楊度其向署司理之周某經已告退各股東因馮國璋曾增加股本五十萬元告退各股東因馮國璋曾增加股本五十萬元已交付十萬元故舉溫保咸爲總司理旋因周某以對未能舉定
●段祺瑞電李厚基速圖粵

同福社啟事

啟者本社現經舉定麥仲堯君爲正總理司徒向禾君爲副總理所有銀項出入須有總理一人簽名方得爲據若無簽押作爲無效特此聲明

戊午年四月十九日　同福社同人啟

◁頂上巴卑勞花露水香粉▷

巴卑勞花露水一物久已馳名天下皆知銷流甚廣如以此水加入盥盆洗面及開水粉搽抹香味極佳且能耐久留存其香不散如以此水加入浴盆洗滌身膚能使精神爽朗更無患染有疥癩之疾發生又以此水滴於衣服及氈毯等物其氣味直與頂上卑花露相同且其品性清凉善於解酒如遇醉後或勞倦之時以此香水些少加入淡水之內用以擦面最能提神醒醉蓋此水係以香花製造甚有益於衛生用之令人精神爽健乃最妙之花露水也又有巴卑勞香粉一種可以用之搽面及抹於身上不但顏色潤澤氣味清香且能療治面瘡皮膚最爲神效

巴卑勞花露水及巴卑勞香粉二種叻地沽賣者甚多茲特將其最擅銷場各家名登如左

秦昌公司　大光公司　植奇號　庇初公司

神農藥房　民興藥房　甡記號

其餘售賣香水及妝飾品之店多有發售　諸君採購其向以上各家面商可也特此佈告

英一千九百十八年五月六號

花露水每樽六角　香粉每樽五角　謹啟

◀當今良醫▶

鄙人八舍弟日前患大熱症初起之時分甚劇烈吐瀉頻煩昏迷不醒六渴譫語奄奄一息垂危爲計多方醫治罔效幸得友人介紹敬延

陳梅溪先生診治投與解毒活血之劑日夜連進幾服三四日間便覺安痊深感　先生再造之恩無以爲報爰綴數言以伸謝忱並爲同病者介紹焉棠聞　先生醫治內傷失血咳嗽潮熱婦人胎前產後各症尤爲妙手誠爲今良醫也

先生寓海山街第一號門牌每日由早七點至十點至下午二點任明應診

住宅丹戎巴葛育街十七號

民國七年五月二十日

松柏街口廣華炒賬店葉飛鵬敬頌

廣恒紅煙

即日起在本坡沽出價列

廣恒　大包每百四十庄　紅煙每箱沽銀　七十六元

廣恒細包五百六十庄紅煙每箱七十七元

恒棧　大包每百四十庄　紅煙每箱沽銀　四十四元

恒棧小包九百六十庄紅煙每箱四十五元

廣祥生　大包一百四十庄　紅煙每箱沽銀　卅九元

▲寄往別埠在丹容巴吉領皆價例▼

廣恒　大包C四號紅煙每箱沽七十元

廣恒　細包K.H.A四號紅煙每箱七十一元

恒棧　大包H一四號紅煙每箱沽三十八元

恒棧　細包H.C.B四號紅煙每箱沽卅九元

廣祥生　K.C.S四號紅煙每箱沽卅三元

本號電話六九四

戊午年四月廿一日

星嘉坡廣恒號謹啟

一在廣州城杉木欄廣祥號發行
一在江門舊院街廣恒號發行
一在香港文咸西街恒祥號發行
一在吉隆坡北海口恒棧發行
一在馬六甲吉寧街廣和生發行
一在笑裕廣生發行
一在坡街申廣生棧發行
一在巴雅廣生棧發行
一在寶金廣恒棧發行
一在摩廣發發行

本坡

◉日人獲中馬票

頃接漢口消息。謂日本貧民某甲。以賣餅爲業者。日前在漢口購買馬票一條。開彩之日。竟獲首名中式。領彩銀三萬兩。亦云幸矣。

◉三州府擬發行軍債票

近閱三州府檳門報。擬另行一種免稅之軍債票。已從事起草。俟交議政局會議通過。然後實行。查此項債票。專備三州府境內與附近人士。熱心贊助英國戰費者之購取。票分三種。(一)每券一百元。(二)每券五百員。(三)每券五千員。每年規定利息五巴仙半。每六閱月派息一次。以拾年爲期。在西歷一千九百二十八年償還云。

◉檳城拍賣樹乳

上禮拜四檳嶼勸業威基勒公司拍賣樹乳。所得價目如下。花面藤片。八十八至九十三元。光身藤片。六十五至六十八元 花面未藤片。六十四至八十二元。光身未藤片。五十五至六十一元。烏綿。二十二至二十八元。綿片。四十至九十八元。碎綿。二十八至三十二元。淨碎乳片。二十七至三十元。淨乳片。三十五至四十元。未製碎乳片。十五至廿元。已製碎片乳。十八至二十四元。

◉殯儀紀盛

昨星期日。益成號東主邱君之母譚太夫人出殯。親友之前往執紼者。甚爲擠擁。素車白馬。絡繹於途。鼓樂喧天。旌輪蔽日。可謂極一時之盛矣。

◉改換新戲

夏里嗎及雅池兩班影戲。今晚改換新套。欲新眼界者盍往觀乎。

◉介紹良藥

來佛斯基第八號花暗馬斯邊的哥商業公司。近有治療痳症良藥窒根那。及治白濁良藥邁的高。與強健身體良藥皇十布旁。及那溫那等。屢著效驗。有患疾者。不妨一試也。

◎承頂聲明

啓者本坡丹戎巴葛律門牌一百一十四號新隆成號酒米什貨生理原日係張寬張長筽與截水合創今因三人志圖別業願將新隆成生理全盤與張韻軒承受倘日前新隆成號有與人來往貨賑和保揭借會項未淸者限期七天內到本向隆成號會理淸楚如逾期不來乃係自悞一經交易之後由號曰再興號後生理盈虧與新隆成號張寬張長筽張截水三人無涉先此聲明以免後論

民國七年戊午四月廿六日 再興號張韻軒謹啓 卅

◉清還欠項

啓者弟鄭東彩日前欠到張家棟之借款八百元經于一千九百一十八年六月份。概將該款淸完有張君建基及張君金二人見證恐口無憑特刋報端俾衆週知以免後論此佈

中華民國七年六月一號 鄭東彩謹白 卅

新張廣告

啓者鄙號自開張以來彼都貨物來源稀罕無待贅言而日本運來製造精良日形發達寰球仕商無不喜用本公司有鑒於此特由日本辦到各款洋貨布疋大小毛巾綠衫洋氈等以備紳君採辦如蒙 光顧請爲惠臨臺貝等估莫不歡迎新張伊始價值克己謹登告白伏冀 垂青

本公司設在石叻水仙門大馬路門牌十六號

中華民國七年五月廿八號 利生源公司司理勞子榮披露 匹

◉華人在嗎拉埠之書出世

華人在嗎拉埠之書乃實得力印務公司發刋者此書不日卽行出版內容極爲豐富所有言論關於華人工業之事蹟及社會上之發達一一紀載無遺著作出於名家手筆附有撮影之通告及出色華人之眞像此書釘裝極爲精細堅固華麗如欲購閱請與沈維璧君面商可也

總編輯英吉利士君 (實得力太晤士西報)

實得力印務公司代理人沈維璧君 (潮州街十三號)

關於實得力印務公司之函件請寄本坡來佛丕利士獄巴勞公司可也

英一千九百一十八年五月十七號 貳

◉敬謝諸熱心敎育家

本校創辦有年學生頗有進步本校名譽總理林推遷君前經提倡建築校舍以爲久計余適宜校址一時難覓是以未卽進行茲已擇定將照刻日興工復蒙林推遷君捐銀二千元陳嘉庚君(石叻)捐銀五百元黃德成君廖內陳芳儀君石叻鄭三陽君三吧瓏各捐銀二百元邱順美君石叻捐銀三十元以助建築之費以上共二千一百十元均係林君經手代捐仁漿義粟惠我無疆特以表揚並以鳴謝

中華民國七年五月廿八號 登嘉樓中華維新學校敬謝 中

◉學有淵源

醫道首貴乎學術次則重夫經驗李煥燊先生者廣惠肇方便留醫院及同濟醫院均考取前列醫士也弟有年方九歲之姪女日前患夜熱病纏綿十九夜之久經延數醫診治熱仍不退勢且增劇後延李先生治之先生謂其熱入血分投以加減四順淸涼飲一劑而熱大減再以復脉湯加減連服兩劑其熱遂完全消退 先生之醫學信有淵源矣至醫治痿痺脚氣之症尤爲先生所擅長弟併誌之以爲世之患病者告

先生寓海山街門牌五十五號

民國七年五月廿九號 愚弟黃聘朝披露

◉發售廣告

本公司備辦各款書紙色紙包皮紙六十庄雪白機器紙各色印字油墨厚薄紙板紅白咭片大小信封各色信紙圖畫紙畫則布印信部印信底墨樹膠印墨上等自來水筆英國餘煤避紗英國銅鐵遊皮夾 諸商賜顧無任歡迎

新到三十寸針叻機平沽

A ddress:—Khai Sun & Co. 215, South Bridge Road, Singapore

戊午年三月初一日 星洲漆木街啓新公司謹告 寄

東京海上保險有限公司
Tokio Marine Insurance Co, Ltd (Incorporated in Japan).
實備資本一千五百萬日元 已收股銀三百七十五萬元

明治火災保險有限公司
Meiji Fire Insurance Co, Ltd. (Incorporated in Japan.)
實備資本一百萬日元 已收股銀五十萬日元

以上二公司受保洋面水險舖倉世界各埠均可受保及保火險兵險等價格克己惠顧 諸君幸垂鑒焉

Mitsui Bussan Kaisha, Ltd. Agents, Singapore (Incorporated in Japan.)

石叻總代理三井洋行

英一千九百十七年九月十號 寄

華英電影戲

▲每逢拜一拜四換戲▲

△民國七年六月三號四號五號晚開演

影劇之可以開通智識而且有益世道人心者莫如本院新演之奇惡記也每夜續演第十三十四兩幕由富家子參透一目親世界上何以爲惡者如是之多遂立志醫學哲理時有(何忽)各因患惡病送往醫院調理與一少婦遺血淚船隨擱淺由是尋訪奇循遇島問生與歹人至肆行暴虐至參錄情燦氏之際馬升勤索 [illegible] 眼睛照燦氏相遇燦氏而憐之偕何泛棹湖中藉資昭問龍村 [illegible] 爲離漏網平爲電所驟斃本幾何抵達萬將馬爲非之爭有一揭出於平參之奇惡間題從辭解決究竟人身利終總根由何爲惡如之衆請觀下禮拜一連卜便也

七點半開演
一 奇妙笑劇
二 道者 二幕
三 陸軍女偵探 第十七 十八 十九 二十幕
四 醒世 食鑿記 第十三 十四幕
休息十五分鐘

九點半開演
一 星期畫報 醒影 什錦 第八十六期
二 義子 全套五幕
三 蘇氏招親 全套五幕
四 最新諧劇

丁巳年閏二月十六日 大馬路牛車水 主人啓

先施公司

本公司所辦各種貨品紗綢土布爲最新最美久蒙各界歡迎 今又新到大帮草帽毡帽笠衫綠衣絨襪學士鞋及各種式貨品價極相宜諸君辦賜顧幸祈注意 香港先施有限公司支店設在星加坡大坡海角門牌十四號 電話一千七百四六

民國七年二月一號 弔

THE SINCERE CO. LTD.
(INCORPORATED IN HONGKONG)
14 NORTH CANAL ROAD SINGAPORE.

京省

某國又來謀取路權

隴海鐵路開辦數年。。僅築開徐及洛觀兩段。。共計三百七十啟羅密達。。該路原係汴洛鐵路展長（開封至洛陽已成之綫。。雖共有五百五十四啟羅密達。。約合一千一百零八華里。。每啟羅密達合二華里。惟有汴洛一段己通車十餘年。以二爲五千萬法郎之比國借款。。僅築西段。。由河南府（即洛陽）至觀音堂。。陝州屬鎮 計程不過九十四啟羅密達。。東段。徐一綫。。地勢爲大平原工程尤易。。鋪軌可通車。。故已竣工數年。。惟該路原定之綫。。由甘肅蘭州經西安潼關而抵豫境。。與汴相接再由開封經徐。。直達海州爲終點。。今未預擬之綫不及四分之一。。路綫不展。。陝甘產物不能運出潼關。。營業終難發達。。自歐戰發生。。我國借款。。第二批迄未交到。。比公司自間斷難交清此二萬五千萬佛郎之借款。。甚願將債權讓與他國。。猶得担保其已交之一部分本息也。。乃某國人聞此消息。。大施其敏捷手腕。。先向比國總公司運動。。說以利害。。許以酬報。。該公司彼時適遷在倫敦。。先由駐英某使直接交涉。。因某國人得信較早。。自比京失守後。。某國領道院已料及此。。其覬覦隴海鐵路債權。。欲奪諸比人之手。。固非一日。。惟向我政府提議數次。。均被拒絕。。某國人抱其堅毅心。。仍然積極進行。。大有不達目的不止之勢。。當梁士詒亡命某國時。。。。彼國以梁氏執交通牛耳。。極力聯絡。。確與此事實有關。。聞駐京某使求交通總長某君。。允許其承受隴海借款。。非宣冒比公司 業已承認。。該國亦必樂予贊成。。況目下西路。。（指隴海西段）工程需款孔殷。。比款如何難清。。徒悞營業阻塞交通。。究有何益云云。。某總長未加可否。。近以南滿鐵路運動。。此事已有成功之象。。極力結識隴海洋員。。意在調查內容。。因去年秋季該路曾派某國技師兩名。。至各站察看情形。。及行車與款。。最後至鄭州總管理處。。欲閱圖式。。爲洋工程師所拒絕故也。。以上所紀如果屬實。。則隴海路又有一番大變動矣。。

日人之調停南北戰爭

日人對於吾國南北調停問題 既由田中參謀次長進策於前。。又得犬養毅慫恿於後，互相策應。。遂有南北代表之渡日。。田中次長周旋於唐紹儀。。犬養毅關照湯化龍林長民。。原欲造作機會。。俾湯唐會議而協商也。。及至寺內首相與唐謀面。。寺內態度冷靜特甚。。唐遂大失所望。。嗣後日政府特派高木陸郎斡旋其間。。示以調停草案。。（一）回復舊國會。。（二）選舉徐世昌爲大總統。。馮國璋副之（三）國務總理岑春煊。。或唐紹儀充之。。組織南北聯合內閣。。（四）段祺瑞出任西北利亞出征總司令。。唐氏見其不利於南。。不勝憤慨曰。。妥協者。。非商業也。。交換條件。。是所深忌。。至若總統之選定。。其他閣員之位置。。一惟徵之於國會意見可耳。。權限所屬。。余何能哉。。於是調停之策。。遂以中挫矣。。然犬養毅自唐入京以來。。決未受其拜謁。。及至事既決裂。。乃趨行躬自存堂。。歷陳首相之衷曲。。百方爲之辯解。。以覓其重會於寺內 顧唐氏牽直堅拒。。毫無商會之餘地。。於是犬養毅乃變計 勸唐與湯會晤 唐答曰 余爲民黨員。。湯進步黨員也。。黨人之會議 何有益乎時局。。且曰。。貴國政府。。誠有調停之意。。但使林公使奔走於北京滬政之間。其事爲徒勞。。必無濟也。。必舉一世名流。。素不關繫政府幕者。。若北部之嚴修。。中部之張謇。。南部之伍廷芳。。會合上海聚謀解決之策。。或其有濟歟。。犬養毅一時頗難於答辯。。乃曰。。是捨更迭林公使外無他法。。含糊了之而別。。又復變計。。欲招致孫文以遂其志。。顧孫亦不敢親往。。祇派秘書朱執信渡日。。與犬養毅商權此事云。。

道南學校第六次諸寶號先生

承認月捐

中華國貨公司 陳楚楠 萬盛德 鼎盛興 振盛號
林瑞發 各一十元 計銀陸拾元合上五次共認月捐銀
一千一百五十五元

國民七年五月廿五號 道南學校啟 乙

道南學校第五次諸寶號先生

承認月捐

發源公司二十元 南和公司一十五元 東興號一十五元 南春公司 榮記號 萬隆公司 德裕興 局成棧 協泰昌 周義德 德春公司 發柏號 泉協發 干梅亭 各十元 計銀一百六拾元合上四次共認月捐銀一千零九十五元

民國七年五月廿一號 道南學校啟 乙

吉舖吉地招租廣告

啟者茲有丹戎巴葛門牌三十九號（即民商客棧）左便吉地一段地大約八千尺民商客棧右便吉地一段地大約一萬尺

紐美朱律二馬路牛車水邊武結巴梳（即舊日廣致和醬園之晒地）井屋一座今可照舊做醬園之用極佳

金蘭廟後便近山頂實傑律有屋一座中有房室十三間另吉地九萬餘尺

丁加羅士的力門牌十六號四層樓舖一間

以上四欵吉舖吉地均皆出賃價甚相宜合意請新移玉面商可也

大坡戎瑪單邊街門牌廿八號昌興二樓陸寅傑知租

民國七年五月十號

福至大藥行

固本補腎汁

此汁能壯腎培元能強腎固本能補先天後天之不足能使左[illegible]右腎之[illegible]能復已散之元陽能生斷絕之眞陰有病者[illegible]無[illegible]子者能使之育子能使水火能相濟而挽色慾[illegible]口增加而[illegible]老年之[illegible]敗既功參造化[illegible]生之妙[illegible]也

主治

一[illegible]內有氣此汁能使腎氣歸[illegible]是能[illegible]腎門[illegible]有多男强補之占

一[illegible]腎內必有加此汁能使腎內血道壯旺血[illegible]血源壯[illegible]所生多是男兒且身體必强壯[illegible]生男兒必聰明爲稱此研究家著[illegible]之[illegible]也今此汁兼具兩能誠爲最妙之至寶也

一[illegible]天[illegible]星斗一服此汁[illegible]

一[illegible]夜醒轉側[illegible]久坐起立腰[illegible]切[illegible]腎之補

一[illegible]心忡[illegible]悸眼目昏花迎風流淚齒牙痠軟[illegible]耳[illegible]耳鳴耳聾等症

一[illegible]女子宮寒冷久[illegible]嗣[illegible]不定赤白帶下經前腹痛[illegible]等症

[illegible]尿元氣虧[illegible]腎水久虧腎火[illegible]微等症

◎[illegible] ◎部勞傷 腎虛氣喘 ◎冷精流
◎[illegible] ◎[illegible]腰痠 腎傷腸痿 ◎敗神衰
◎[illegible] ◎燥精干 ◎枯無子 ◎彌形衰
◎[illegible] ◎腹白淫 ◎家各病 ◎代腎 悉爲主治

價目 每瓶銀壹員八毫 每打銀壹拾八員

分售處
庇能坤新街中法藥房 太平會豐商店
霹靂北寨街會豐商店 金保會豐商店
泗水陳地街三昌公司 [illegible]中法藥房
暹羅新馬路中法藥房 三孖冷玉洲藥房

吻叻 庇能 怡保
總發行 會豐商店

屈臣氏虎嘜良藥

◉除痰補肺汁◉

肺部處於最高呼吸氣吸養氣而融和血液使之遍行過身故爲衞身之本感受風邪則肺氣不舒傷風咳嗽雖爲小恙久而不治或治不如法則咆哮喘急悉氣閉諸病迭生勢甚劇烈此藥汁化痰止咳潤肺理氣早著奇效無論遠年頑痰近日傷風及肺氣呼吸不順虛癆內傷吐血咳嗽肺癆聲嘶風寒咳嗽哮喘年老痰飲哮喘氣促倉口旁逆難臥及痰痛痰喘等症依法用之藥力所至即日氣順咳止痰消肺實肺氣健旺飲食增進潤肺除痰止咳之金丹補肺延年之玉液也

▲服法 每日服三四次小兒三歲至六歲者每次服十滴七歲至十歲每次服半茶匙十一歲至十五歲每次服一茶匙大人每次服二茶匙用時宜先將樽搖動然後斟出可也服至全愈爲止切勿間斷無不奏效如神每樽銀六角

鴛鴦調經丸

凡孩子係衆多富求強壯婦女身體強壯重在調經而已此丸補子調經無子令人有子體弱婦女輕病神效噹噹稱此醫中外久已馳名無于何妨試試市上雖多丸藥靈效確不及此倘服別家無效改服此藥有喜

每盒銀一元二毛半

眼科聖水

此水專治風毒沙眼及一切患眼或痛或腫內生點膜紅筋障翳迎風流淚爛刺澀明朦昧不見等症凡患此者用潔淨棉花或細軟絹布蘸此藥水時常洗之立見奇效切勿誤吞需者光顧請認明虎嘜眼藥庶不致誤 每瓶銀六角

此丸專治虛實眼熱風火眼痛迎風流淚長日蓋明小兒拍積攻目老人多多一日劣多淚或症延日久起翳起膜與及一切眼患按症吞服取效如神如外點本疾者內服此丸有驗則外點本堂珠寶皆退眼散無驗外點珠光明眼散內外並治立奏奇效

眼科丸銀一元 眼散二角

保安喉症丹

此丹專治痰科各症凡雙單鵝喉喉痹喉癰喉蛾喉風喉蛾喉的上顎喉癬等症用此丹吹入喉內吐出痰涎自然消腫止痛痛苦常靈驗危險也症可保平安靈驗丹丹用法以紙捲筒將丹吹入喉內痛處即愈夜餐忌用火酒 每樽銀五角

聘敬行醫生 寫本號看症

統理大小方脈 兼理眼科婦科

石叻衞安公司

本公司在大馬路門牌五十四號

分局在既能新街門牌六十五號

日恒紅煙廣告

本埠

正日恒八兩一百四庄金鹿嚜	每箱價銀五十八元
日恒圓兩二百八庄金鳳嚜	每箱價銀五十八元
日恒二兩五百六庄金鳳嚜	每箱價銀五十八元
日恒一兩五百六庄金鹿嚜	每箱價銀三十元
日興八兩一百四庄金山嚜	每箱價銀二十八元
日興四兩二百八庄金鹿嚜	每銀價箱三十八元
日興二兩五百六庄金鹿嚜	每箱價銀三十八元

寄仕興華由丹容巴吉交貨價列

正日恒八兩一百四庄金鹿嚜	每箱價銀五十二元
日恒四兩二百八庄金鹿嚜	每箱價銀五十二元
日恒二兩五百六庄金鹿嚜	每箱價銀五十二元
日恒一兩五百六庄金鹿嚜	每箱價銀二十七元
日興八兩一百四庄金鹿嚜	每箱價銀三十二元
日興四兩二百八庄金鹿嚜	每箱價銀三十二元
日洵二兩五百六庄金鹿嚜	每價銀箱三十二元

民國六年陰歷元月初十日 謹

新嘉坡坡底右單邊街門牌十二號日恒啟

LUBRICATING OILS.

ALL GRADES

AT

CHEAPEST PRICES.

The Asiatic Petroleum Co. (S. S.), Ltd.

(Incorporated in England).

本公司現有各種女米里華籐機油出售取價極廉此佈

英一千九百十八年二月一號

亞細亞土油有限公司謹啟

THE GREAT EASTERN LIFE ASSURANCE COMPANY, LIMITED

(INCORPORATED IN THE STRAITS SETTLEMENTS.)

大東方人壽保險有限公司廣告

世界之上無論戰爭抑或昇平久無論災疫者或豐稔而本公司入壽保險之人每元仍值足一百占之數似此營業豈能壩生壩所能望其肩背乎大東方人壽保險有限公司總寫字樓設在新嘉坡劉因芝士打之廚屋（處如佑君所建）而英京之寫字樓設在倫敦伊純之島擋號本公司總交倫敦某者之存項計二萬磅所有各國保險公司例本公司出保之本公司尚有與人本公司所之另）賣暮爲盟略一切詳細情形本公司協理兼司理人便悉特此佈告

大英一千九百一十七年二月一號

大東方人壽保險有限公司謹啟

◁怡盛隆火柴生油土貨發行▷

中華民國七年二月 號

本號所到自由鐘嘜。象嘜。孖鶴嘜。中國富強五旗嘜。大吉嘜。企鹿嘜。鹿頭嘜。飛獅嘜。花籃嘜。三寶子嘜。各款火柴。皆極精美。價甚平宜。並到從化生油。茶葉海味。各庄麵粉。各款土貨。無論批發零沽。取價從廉。諸君光顧極表歡迎 電話二二三六

星加坡馬交街門牌四十二號

怡盛隆號啟

小野田勃蘭祖家灰

啟者小野田勃蘭祖家灰乃在東方所用最上等之貨價甚相宜本公司現購到此灰甚多貯於貨倉之內此標之灰在於天下皆係本公司代理諸君有欲購用者請至本公司寫字樓面商爲盼

英一千九百一十七年二月一號

叻惟一代理人三井有限公司啟

Mitsui Bussan Kaisha, Ltd.

INCORPORATED IN JAPAN.

ADAMSON GILFILLAN & Co., Ltd.

(INCORPORATED IN ENGLAND.)

MARTELL'S 3 STARS BRANDY.

馬底最上等三星萬蘭池酒

敬啟者本行督辦歐洲通行最上等之馬底三星萬蘭池酒來叻發售此酒香味固極醇濃合於口味且於衛生上最爲有益即使縱飲致醉亦不至亂性傷身是以泰西各國皆極銷行咸以此爲最美最善之飲料是以本行特辦此酒以至叻地今本坡各酒店均有沽賣取價公道諸君購飲便能知其佳處有非楮墨言語所能形容者也特此廣告

英一千九百十七年二月一號 新嘉坡義利洋行謹啟

研究實效中西妙藥存心濟世 香港大馬路

專科花柳 卅餘年 楊耀宗 醫生 家傳知名

提防影射 花柳各症丸藥 購者細認

本堂花柳提毒骨痛水各症丸藥始劑存南洋各華托般賓大藥房大商店行世廿餘年各華同居信明曾知救世良藥無錯藥豐藥斷種之藥普醫實發妙藥近有磨山藥並匪樣眼見必本稱藥做效諸堂丸藥名自彩射若群此等炙香照聯一定驗客買藥錯不請誌楊羅君商標圖心宗陰陽標印豐系豪標

環球第一梅毒丸 專治梅毒入骨瘋痛殘危重毒

各症均除 解限日包好輕驗立效世百

外用中藥 骨痛水

返風止痛 除毒未消

家庭必備 珠珀膏

各種瘡 爛肉

化腐生肌 埋口散

牛肌 埋口藥

外科 除毒水

每樽 藥水 近日藥水用礦石化製不論遠年

採落 祭二

防毒護身 不憂丸

平保身 保腎 理腎丸

衛生 步維 補心腎

外科 化毒散

各症 涼 無 性 未

丁巳年元月初十日

家庭保坤丹

次鳴代

石叻會豐商店總代理

丁巳年八月二十日

此丹在香港創辦十餘年凡婦人諸

發毛病有經病孕育者服之其響

如服保坤丹之精神加倍健康

婦女必需之品

用中國純粹藥材製成

婦人而見功甚速所以稱爲特色也

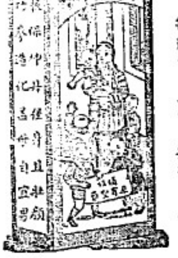

定價 每瓶一員二角 每打十二員

主治

婦人血小氣虛入不受孕

月來日久不行腹內結塊

月來或多或少或遲或早

月來肚痛

月來或黃或黑或淡或赤

月來一月數次多少不定

產後大便下血

產後小便頻數

產後氣逆心痛

產後肚痛身熱

產後頭眩腹痛

產後企面暗痛

產後黃腫氣喘

產後腳軟骨

分售處

會豐商店 棉蘭 華中法藥房

會豐商店 三孖 中西洲藥房

會豐商店 吉隆 五洲藥房

會豐商店 酒水 三昌公司

酒水 中華公司

六甲 安樂藥房

吉隆 偷榮

中司 安發

戊午年四月廿六日叻報館刊

匯票行情

足金	每條葛	八十九元半
足銀	每安士	四十八個弁士八七五
金盾	每個	一十一元七
印度盾	每百圓兌	五十五盾
爪亞盾	每百員兌	百一十三盾
暹銀	每百銖	六十六元

銀行兌出行情

香港	每百員貼入	二十七元
廈門	足秤每百員貼入	二十七元
暹羅	龍銀每百員貼入	四十三圓半
暹羅	每百銖值叻銀	六十六元
安南	每百圓貼入	二十六元半
小呂宋	每百圓值呂宋銀	百十一元二五
日本	每百圓值日本銀	百零六元
加勝巴	每百圓值	百十一盾
渣里末	每百圓值	一百十一盾
三巴壠	每百圓值	一百十一盾
錫眉	每百圓值	百四十六盾
加里吉打	每百圓值	百四十六盾
仲光	每百圓值	百四十六盾
上海	每百圓值	五十一兩一五

◎行買入商人三十天期票行情

香港	每百員貼入	三十四元
廈門	每百員貼入	三十四元
暹羅	每百圓值	六十四元半
安南	每百圓值	三十三元
小呂宋	每百圓值呂宋銀	百十五元半
日本	每百圓值	百一十元
加勝巴	每百圓值	百二十一盾
渣里末	每百圓值	百二十一盾
三巴壠	每百圓值	一百二十一盾
錫眉	每百圓值	百六十盾
仲光	每百圓值	一百五十盾
加里吉打	每百圓值	一百五十盾
上海	每百圓值	五十一兩七五

◎本日貨價行情

叻坡甘蜜	十一元四	檳島椒	二十四元半
沙撈越甘蜜	五三元	文島白椒	三十四元
叻坡頭撥粉	三元九五	又中等	三元九
沙撈越頭撥粉	三元九五	又中等	三元九
斯歐荳蔻七庄	百十五元	暗杯荳蔻花	五十一元
荳蔻八十庄	四十八元	百十荳蔻庄	四十一元
暹羅椰極	三十五元	威北叻方甘蜜	十五元半
碎甘蜜	廿三元	哥哈他勞椰干	八元五
山打根椰干	八元四	峇蘆椰干	八元半
倫敦嘜頭撥粉	一十二元	沙勝越兒羅冬	八元二五
仲光一號白米	一百五十元	又二號白米	一百四十八
暹羅一號白米	三百九十五元	又二號白米	三百八十元
吧勝蘇籐片	二司令三個半弁士		
吧勝蘇煙片	二司令一個半弁士		
鷄枯出	一百歛		一百六十五元

各埠輪船入口

船名		由	到	代理
海南	輪船	由麻坡	廿七到	順局公司
加吨	輪船	由麻坡	廿七到	實得力洋行
駱打	輪船	由啫叻	廿七到	實得力洋行
新茂	輪船	由占碑	廿七到	惠旦弟利士
津安	輪船	由馬六甲	廿七到	發盛棧
萬福厚	輪船	由坤甸	廿七到	司公司
七星	輪船	由日里	廿七到	和蘭公司
斯里巴丹	輪船	由麻六甲	廿七到	發泰安
吉寵	輪船	由吉寵孖口	廿八到	實得力洋行
信興	輪船	由安南	廿八到	中興公司
寶發	輪船	由寶盛港	廿八到	和益公司
勝年	輪船	由彭亨	廿八到	實力洋行
福美	輪船	由峇株巴轄	廿八到	和益公司
萬威	輪船	由檳城	廿八到	惠旦弟利士
英得宜利	輪船	由英得宜利	廿八到	惠旦弟利士
龜礁	輪船	由吞武	廿九到	福發
永順	輪船	由安南	廿九到	永生元號
豐和	輪船	由吡叻	三十到	豐號
吉運	輪船	由檳城	初一到	實得力洋行
福星	輪船	由三寶壠	初一到	南洋代理
福源	輪船	由三寶壠	初一到	協榮
南尤士	輪船	由加勝巴	初一到	和蘭公司
孟阿拉	輪船	由孟加錫	初一到	惠旦弟利士
怡寶	輪船	由吉寵孖口	初二到	實得力洋行
豐通	輪船	由檳港	初二到	和豐公司
加立蘇	輪船	由女順	初二到	實得力洋行
瓜勝	輪船	由網咯	初五到	實得力洋行
嘀權不利	輪船	由暹羅	初六到	莫實得力洋行
亞士甸	輪船	由大年	初七到	實得力洋行

輪船出口

◉四月廿七日禮拜三輪船出口

船名		時刻	往	代理
羅奶	輪船	上午八點半	往四貢	洋南公司
伴里路	輪船	下午一點半	往龜嶼	惠旦弟利士
永[illegible]	輪船	北干	往豐盛港	和發公司
彭亨	港口	丁加奴		
廿嘛悅	輪船	下午一點半	往麻六甲	廣福生
麻六甲	輪船	下午一點半	往麻坡	順局公司
福年	輪船	下午一點半	往基里低	實得力洋行
丁加奴	輪船	吉寧丹	大年	
宋卡	輪船	萬宮	往網咯	
怡寶	輪船	下午二點半	往峇株巴轄	同發公司
棉蘭	輪船	下午一點半	往吉寵孖口	實得力洋行
文律	輪船	下午二點	往浮羅庶宜	張順美
福慶	輪船	下午二點	往浮羅峇淡	萬利安公司
浮羅武蘭	輪船			
沙冷	輪船	下午二點	往吉里汶	棉不必洋行
加立蘇	輪船	下午三點半	往麻六甲	實得力洋行
安順	輪船			
永豐	輪船	下午四點	往哥踏丁宜	張順美

◉四月廿八日禮拜四輪船出口

船名		時刻	往	代理
豐	輪船	上午八點	往龜咯	和局公司
乃	輪船	上午八點半	往安南	通合號
美	輪船	下午一點半	往坡德中	實得力洋行
喜	啫喱	午十二點半	往香港	開行
上海	輪船	日本		
斯里巴丹	輪船	午十二點半	往麻六甲	發泰安

易曰天地絪縕萬物化醇男女構精萬物化生蓋以天地生物必有絪縕之時萬物化生必有樂育之時故男女胥悅陰陽交暢精血含凝則胚胎結而生育滋矣此奪天倫專以扶元益腎爲宗旨藥品不燥不烈療病無倚無偏凡人先後天不足腎經虛損服之無不立見奇功至於遺精夜尿心腎不交神短眼花氣虛力弱等症亦均奏效如神誠以丸陽既壯則氣血自調陰陽和而後雨澤降此天地之節候生化之眞機也能常服此丸則衍宗廣嗣益壽延年可厚望

爲服法每日三次每飯後服二丸

每瓶價銀一元半　每打十五元

總代理石叻大馬路　衛安公司　羅氏藥房

民國六年二月六號

神州大藥房

住小坡電車路第三百零三號　德律風九一八號

兼售歐美各款名家原生便藥粧飾用品家用藥材貨多種辦不能盡錄

ANGLO-CHINESE DISPENSARY 303 NORTH BRIDGE ROAD, SINGAPORE.

本藥房爲利便同胞起見特用秘法製成靈驗藥水藥酒丹膏丸散每樽均有華字標頭治症用法一目了然

化痰止嗽藥水	臭狐擦藥散
哮喘氣逆藥水	脫[illegible]藥水
小兒咳嗽藥水	散陰[illegible]藥水
小兒各病藥水	打白蟻藥水
解牛乳毒藥水	脫衣油跡水
立止肚痛藥水	風濕各痛藥水
立止牙痛藥水	生肌消腫藥水
立止頭痛藥水	筋骨痛擦藥水
清涼眼痛藥水	消無名腫毒水
光明眼痛藥水	治心氣痛藥水
耳痛滴膿藥水	[illegible]藥水
爛腳爛肉藥水	肥兒消積藥散
跌傷打傷藥水	脫毛[illegible]藥水
刀傷止血藥水	乾水止癢藥水
火傷滾傷藥水	生肌白藥油
汗斑白蝕藥水	耳聾耳痛油
皮膚各瘡藥水	無味滅蝨油
辟疫去毒臭水	追風白樹油
各種補腦藥水	壯陽補子丸
[illegible]藥水	婦科白帶丸
花柳楊梅藥水	調經種子丸
白濁遺精藥水	十金大補丸
疳疔魚口藥水	白濁遺精丸
打回芒粟藥水	[illegible]丸
小便急痛藥水	上等金鷄拿霜
遺精夢洩藥水	拔毒生肌藥膏
痔瘡痔漏藥水	內外痔瘡藥水
開胃消食藥露	疳瘡魚口藥水
寧神安眠藥水	頑癬包愈藥水
平安急救藥水	頭風[illegible]藥水
瘟疫寒熱藥水	追風[illegible]
風邪出汗藥水	極品[illegible]油
頭暈[illegible]藥水	極品檀香油
玫瑰生髮香油	極品香蕉油
解[illegible]藥水	極品玫瑰露
白濁洗藥水	極品杏仁露
	埃士及林露

英一千九百十七年八月十四號

神州藥房謹啟

要聞

○補錄周自齊等調和之主張（續）

(一)外交爲現時重要之政。歐洲戰後。各國聯合。必與此時現象大有變遷。我國于此時參戰之餘。更宜放遠目光。善爲應付。此中所關甚巨非片言所能概。亦非筆墨所能宣陳述其詳願以異日一我國財政。向無根本計畫之方。顧原因非止一端。而庫藏空虛。朝不謀夕。無暇及遠。實原因之最大者今臨款延期關稅加徵。財政稍寬裕。乃千載一時不可復得之機會。若不乘時極力設圖爲遠久之預備則數年而後。財政愈形困難必數倍於今日。雖欲挽回。將無術矣。我公于此切宜注意。必須統籌全局。預計將來。以救國家根本之疾是則馨香禱祝者也。(一)實業教育爲國家元氣所關。根本之圖。莫急于此。我國政府向于此事。全不注意中外識者。知其昧於國本。不足有爲我公宜于此時。矯此失雖財力不能發展擴充。然不可視爲迂遠緩圖。置之不顧以失人民望治之念。以上數端。不過舉其犖犖。意在達其悃忱。語或近于臆商。狂言聖擇。是所望于高明。敢布區區。伏維省覽。言不一一。敬請勛安。楊度周自齊顧鰲拜啟

▲致徐東海函　東海相國鈞鑒不親辭顏。于今三年。景仰高山。無任翹往近維萬福無疆。幸甚幸甚。近者時局播蕩和戰迷離北軍攻克岳州。合肥行將組閣。此實中亂之樞紐。安危之轉關。一髮千鈞不容不愼。合肥前此政策準之目前時局大有可商（此節與致合肥函略同不贅錄）一是一事者實爲今日對內對外之要圖我公以元老之尊。爲流區仰。當此安危兩難。宜有宣言。以爲民望。藉定國是。兼解糾紛。知公嘗意調開無心政治然國人環視。責望攸歸。雖以高蹈自明。人爲能信自齊等海隅偃息理亂不聞特家國安危。不容歇儞用特貢其愚昧。伏希休擇謀之遇成。一決方針并可通電宣兩。以袪歧論似于國事大有裨益狂聖擇敬候鈞裁。恥此敬請鈞安。楊度周自齊顧鰲拜啟

▲致合肥復函　哲子子沂巨六仁兄鑒。睽離日久馳溯正殷頃承貽簡。爲感佳注妙論諸端。深切欽國匡時之要藹爲卓識。無任心折。弟以內外辭退。再任艱樞時艱且重倍滋慄惕當此外侮方急。內訌宜蠲。惟對整飭綱紀爲先初無黷武窮兵之念。名言至理。允愜素懷。尚希時賜匡藉匡企禱忽復。即頌台綏段祺瑞啟。

天喜堂馳名老婢調經丸

稟准商標用老婢圖爲記

老鋪在香港中環街口

正舖在羊城西關光雅里

若非萬全安敢獨沽一味

此方自□京都某觀士不之老婢傳授故曰老婢調經丸南洋各埠光顧郵費照加依期付上無悞此佈　周昌記啟

一治一二月胎動行經或肚痛
一治三四月胎動行經或肚痛
一治五六月胎動行經或肚痛
一治經色或白或淡或瘀或赤
一治經水或多或少或遲或早
一治一月經來數次或少不一
一治行經肚痛大便閉結
一治子宮虛冷多年未孕
一治假孕非孕企頭暗病
一治經期前後腰骨痛
一治經期前後小肚痛
一治經期前後肚刺痛
一治血山崩血漏不止
一治產後瘀血未清
一治白帶赤帶白淫

此丸雖小功效甚，恐婦科等症如孕婦婦女一切婦人皆可放心吞服早晚用鹽水或用酒茶不可咬破不可開斷不用減口每服一經期已準者每服三五服無不受□百十百切勿輕視配調經之聖藥極寸之金丹也每服收回工料銀一元

近有無恥之徒假冒本堂招牌貴客賜顧請認明老婢家庭圖兼單內有林肇春八父子眞像爲記恕不致悞

各埠代理名列

石□馬交街周昌記
大吡叻□點街周昌泰
京都□馬路□市佛山□
上海□馬路□街□悅生
廈門鎭邦街太□號
桂林□街□洲號
佛山□潘涌□其芳齋
西門□逢藥□春堂
吧能大門樓富生號
吉隆□英燭□利號
天津紫竹林佛山□樓
漢口鮑家巷□源號
廣西□洲□藥房
澳門□公廟側□與
省城□司前藥□昌

本堂此丸不叻專在爲交街周昌記門市九號發行此丸白□並無分枝別號代請諸君賞丸提防假冒招牌門牌認眞可買　天喜堂主人林肇春謹啟

民國六年九月□日

星架坡

會豐商店

大馬路

精良國貨

良丹

同胞注意

本藥房悉心研究選用華產上好藥料精製良丹以供社會服用消除疫癘挽回利權愛國愛身者其試服之卽知良丹靈驗異常　諸君認明上海四馬路五洲藥房出品茲將主治大略列下

傷風感冒　中暑中寒　各種氣脹
食物停滯　暈船暈車　水土不服
頭昏目眩　反胃噎膈　霍亂嘔吐
水瀉痢疾　時疫惡疫　服此立效

良丹常服乃口中香品功能化食消痰凡宴會酒後登壇演說均須常備旅行攜帶更爲便利

◉價目　小包一角中包兩角半大包六角　本埠者皆九十餘處各省分店經售批發最小包五分

自來血總發行上海五洲大藥房

分處

會稽會靈藥店　太平會野商店　三牙冷玉洲藥房　揭陽中法藥房　馮縣中法藥房　長大甲·安樂藥房
泗水三昌公司　吉隆坡五洲藥房　泗水中華公司　仰甸爾安客棧　吧能中法藥房

戊午年正月初六日

上海五洲藥房錄登

確實

蘇省東山行政公署夏荻僊君證明
服自來血有藥到回春之妙
上海五洲大藥房台鑒　鄙人前在皖省
宦遊多年歷任府缺以政務紛繁傷思
勞過度致患四肢發冷後據友人勸
服人造自來血遂購服此血未及一月
舊症全消大有藥到回春之效曷勝感
謝　鄙人現在東山仍服此藥以爲補血
之妙品也　貴藥房如現在有紀念
贈品乞　惠賜數份以誌不忘則幸甚
矣此佈敬請　台安　夏荻僊鞠躬

保證

五洲大藥房主人大鑒敬啓者余祖母
自幼患風氣一症遍身疼痛延醫數
十人終不見效昨閱報章見　貴藥
房人造自來血一種功能治療諸般
雜症故即託西醫龔君世侯向貴藥房
購來一打服之果然藥到病除疼止痛
除今已精神如舊矣余因飲水思源
知恩必報奈上海與臘越相隔萬里
祇得聊修數語以報答　貴藥房之盛
情耳專此順請　道安　李和軒謹上
自雲南臘越臘敬緘　三月十二號

自來血價目大瓶壹元拾式拾元

自來血價目小瓶壹元貳拾四瓶拾元

叻報附張

每日隨報附送　星房虛昴停刊

小說

冤情小說　**黑海冤蘇**（續）　（猬生）

期二到了賭場、賭徒環集、各種賭具俱有、陳列几上、顯素未習賭、茫然不知、惟么六稍知一二、遂與賭、初尚不日勝負、阿大囑其重疊孤注、一擲袴數十金、歡然歸、還借項十金外、尚餘十餘金、心猶以爲未足、明日再赴、奈手氣不佳、愈戰愈敗、不但贏已無存、且負債數千、客不與賭、顯甚反悔、欲歸不得、欲賭無資、束手無策、商諸阿大、阿大曰、勝敗兵家之常、何必憂、請再賭、焉知不珠還合浦耶、顯曰、此意與鄙見暗合、但惧臨時發薛耳、奈何、阿大曰、借諸賭伴可也、賭場中有友吳某、愿以百金爲借、但須親筆立單爲據、并有相當物爲押、顯云立單固可、其如無相當物何、阿大笑曰、天下間敢不能奪妒莫如子、此不過暫借一時要用、倘幾大勝、在頃刻間耳、爾既無相當物、以妻爲券、亦可以取信於人、顯時賭具久、阿大催迫之、乃立單與友、叙明欵若不還、當以妻償之、某友收單付金與顯、顯再與賭徒、決一背城戰、不料爲時未久、百金又盡、顯至此時、垂頭喪氣而歸、旋慮百金無力清還、妻將不保矣、歸家日、適值其妻產男、陳媼久向顯索欵、阿大暗向媼及女云、前日顯曾向伊借十金、以備家用、未審有如數照交否、媼與女聞知其事、益怨顯之無良、指摘交加、幾無容身之地、滿腔憂慮、寢食不安、阿大謂之曰、君既負了一身重債、毫無一點打算、屆期吳某持單索欵、倘無欵以償、爾妻其眞欲歸乎、顯大懼、求計於阿大曰、爲望大哥指教、阿大道、以我思之、當以遠遁爲妙、顯如計逃避、吳某至期持單到顯家索欵、始知顯早日出門、不知所之、將單告陳媼、以顯二將妻爲券情事、媼聞知大駡、女弊出向吳某大肆辱、謂向來未聞以妻借欵於人者、不知爾與吾夫如何委曲、請待吾夫回家、與之理論、吳某無可如何、將單據待赴法庭起訴。（未完）

諧著

○辮子請赦張勳詞（趣）

爲呈請特赦事、竊自帝臣釋放、聖澤滂沱、日月無不照之光、雨露非自私之物、今辮帥張勳、乃獨向隅而泣、飲荷蘭之水、未解熱腸、挹大王之風、莫救散髮、非所謂我澤如春、民樂如草也、是以徐州領守使張文生等、援例乞赦、猶是人情、而辮子忍觸裹毛、宜同袍澤、更不得不援手、故將應赦理由、爲我大總統陳之、一張勳非叛逆之積惡也、滿淸明令、禁人蓄髮、薙如牟僧、百餘年來、向安無異、自洪楊作難、再行蓄髮、當時謂之髮逆、其後久有捻匪、此間於家於國、罪不容誅、今張勳辮髮依然、不亡故主、雖未拔毛而利於國、亦雖搖髮而做厥辜、若曰匹夫無罪、編髮其罪、則北省之人皆衣滿道路矣、政府能一一捕治之耶、如其不能、則此舉爲多事矣、二張勳乃怒髮之壯士也、聞諸天子之怒、伏屍百萬、流血千里、勳也資格、雖未及此、然而怒髮衝冠、挺著一呼、能使請廷復辟、百僚遺朝、是其一髮繫千鈞之重、假以歲月、誠不難結髮以事明君也、不以成敗論事者、無不服其膽量、嘉其智識、方賞功之不暇、更何罪之有乎、此則在理在勢、均當釋而勿究也、總之辮帥行爲、根據於徐州之會議、代表濟濟、各方面亦與有關、倘如亞出之梳辮、難保元兇之漏網、職之不已、必致兩敗俱傷、連帶關係、間不容髮、語云、成事不說、既往不咎、當予自新之路、免入幽禁門、藉非然者、辮帥何人、縱不能提髮以待天下之士、亦可揚手以招曲辮之流、登高大呼、衆山皆響、天下事正未可料也、彼馬賊一豎子耳、猶其感智、可以封械、可以入閣、幾條毛之勢力、尚不可侮、況乎其從如雲、其与委地、高可上吊、走則直伸、能勿挺而走險者哉、白髮三千、丹心一點、順之則安、逆之則危、伏乞大展鴻施、宏開法網、使辮子歸家團聚、不致散而爲亂、大局幸甚。

咳嗽全愈　因先使其身體强健故也

精力不濟操勞過度等情皆足以使其血氣衰耗血氣既衰諸疾叢生自斷然者即如湖北武昌劉樹棠君之患咳嗽亦由是也其來函云自去春任湖北全省消防隊隊長今春充警務處督操官職務浩繁操勞過度肺部炎熱猛狹上升且咳不停晝夜不安臥以致腦力不足精血虧耗漸漸身弱兼有腰痛背酸之苦服華爾湯藥總無效驗有僚友黃濟民君勸鄙人試服韋廉士大醫生紅色補丸並蒙贈大醫生小書一本途公餘之暇仔細翻閱見紅色補丸之功用非特補血生精能治入年咳嗽痰粉等症鄙人即赴可大大藥房購買二瓶試服祇覺猛痰頓止咳嗽漸減夜能安寐繼購一打則咳嗽全消飲食倍增且血氣充足面色紅潤精神强健誠爲大醫生紅色補丸之奇功也故特頌揚爲此鳴謝並附照片一張藉佐保證並乞登諸報章俾同病者易於聞悉耳

奉送小書 凡有因血薄氣衰腦筋無力所致各症者可書一明信片至星架坡士庫街韋廉士醫生藥局索取衛生小書一本可也天下馳名補血健腦之聖藥韋廉士大醫生紅色補丸凡經售西藥者均有出售或直向星架坡七庫街韋廉士醫生藥局購買亦有價每一瓶一元五角　每六瓶八大元　星架坡郵力在內

閣下之口氣惹人厭惡否

如若因口氣穢濁而被他人掩鼻者亟須購服韋廉士紅色清導丸使大腸作工有序因此丸調導之功出自天然也澳口東方醫理鐵行劉浩嶽先生來函云鄙人曾患大便閉結時覺口氣穢濁內肝火上升所致雖經服藥殊不奏效及試服韋廉士紅色清導丸效驗非常果然大便暢適口穢頓除人事清爽特誌數語藉表謝忱如尊處無從購買紅色清導丸請寄郵票叻銀六角至星架坡士庫街韋廉士醫生藥局原班郵奉一瓶可也

◆鼎建張氏圖族大宗祠辦事所　廣告

敬者我張氏圖族大宗祠前由鄉士耀軒舜臣舉賓諸公發起於省港外洋及仗同人等毅力聯心先後贊助去歲舉賓翁親赴日里棉蘭總理耀軒瑞腰尤蒙一力担任務底於成經於去年十一月廿三日恭行奠基同時歷標各宗親勝躍登極爲歡忭業由各省各埠報到牌位概捐題費者函關紛至本祠既備具圖爐牌位祟奉各先太祖入祀別加長生祿位懸留相片證設崇德附祠或鑄銅像以隆奉捐資之最多者每加捐款二千元至三百元共十一等限八二百七十位其一百一百十三十元亦均分別等差限定座位現聞名踴躍者幾將滿額後亦不復再加凡我各省各埠宗親務希迅集義捐趕報牌位先靈和安圖族生光有厚望焉

大總理瑞軒翁日里棉蘭瑞腰官
名譽總理秩白翁香港萬信和行鄉士翁求郎　（君手勞）
駐香港總理舜臣翁香港協和與莊
駐羊城總理訓堂翁河南錦盛磁
總理附香港萬信和行羊城張裕和號

◉駐香港送助勸捐協理

諫生翁輔道仁興辦務　望裕德輔道　粵華隆
心湖羅便臣道張儉安堂　星圖滙豐辦務
寶琴德輔道　廣信隆　星台德輔道　翠香號
五如德輔道　廣通號　鵠生文咸街　金成利
譽田砵甸乍道泰安公司　友裳德輔道仁安公司
本中環　廣和號
卓臣

◉駐羊城勸致

崑佑思發泉和安棧庄　裕隆長堤　廣嘉興號
德瑜小東門　歲豐綸　錦洲十八甫　泰和保隆

◉駐羊城協理

國華　子懷　益之　蘇南　錦天　作琴　鏡廷　楚明
孟綵

◉駐外洋財政兼協理

日麗銀行日里棉蘭　步青檳榔嶼中國領事官
秩揚新嘉坡張裕和號　秩生新嘉坡先施保險司理
季為馬辰埠為記號　順善新嘉坡萬慶號
順賢新嘉坡益隆棧　扶朱新嘉坡順美號
永福新嘉坡大道國乳廠　世昌新嘉坡海南街勸捐協理
祥卿檳榔嶼大同公司　毓材　錦松　吉隆坡廣益銀行
巍如麻六甲大有號
倚芳吳哥埠萬成興號　智芳怡保埠萬德盛號
翊唐美國羅省埠中華公司　石泉舊金山大埠總學公所
△各埠太多不能盡錄

戊午年元月十一日　羊城雙門底街廿七號門牌張孝友堂啓

◈源振豐新到肥料廣告

(欲購優等肥田料者注意)

植物各種皆賴培育之功而滋養膏方必賴肥田之料誠以田園中本然之泥土肥氣有限非加用此肥田之料以補助之則難冀植物之易於發榮收效之可豐厚也然肥田之料不一其類惟最易與各種植物化爲同性體之肥田料名斯爲最優等最宜用以滋培熱帶各種植物且其用料亦比尋常所用等料之費省而其功效能比尋常所用等料之力較大也近敝新有辦到即是此最優等之肥田料曾經化學師驗過評定給有證書可據惟開辦伊始志在招徠價格從廉寄沽大宗亦蹈利便　諸君爭來採種植者請即來購一試定卜植物易發茂發富知敝號不斷也倘蒙　光顧格外歡迎

寶叻老巴虱口門牌一百廿八號　一十六號　一十七號

源振豐披露　啓

中華民國六年丁巳六月廿七日

振昌鐘錶牙料器具發行

Cheong Brothers' Dental Supplies

25 & 26 South Bridge Road

SINGAPORE.

英美各款磁牙

各款新式皮帶伊力鈍金銀手鐲

纖金帶銜弓帶伊力鈍手表

各款金銀開叻面花其華喱袋時表

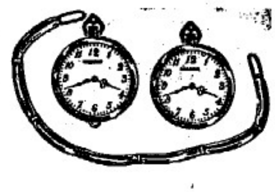

金銀時表　花其華袋

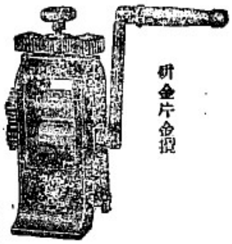

研金片合提

金開叻面伊力鈍馬表

本號專辦英美各名廠牙科材料批行已歷年久價廉物美遠邇週知現又辦到大帮貨物款式齊備如蒙　惠顧一律歡迎

各款鐘表　藥水眼鏡　打金器具　鐘表家私

兼代理美國燕醫生鴨名藥品　香港杏花軒神聖偽靈丹發行

張氏兄弟脫牙不痛善醫患牙精鑲補牙補金銀牙改正歪牙鑲理牙科全部

新架坡德木街門牌二十五號二十六號　振昌號啟

丁巳年五月初十日

鳥油桶式

本號專理新嘉坡火城鳥油督辦西歐正庄鳥油　即打嗎油日本雜貨兼辦五色馬薑畔馬薑粒馬谷馬草麥粒麥糠麥花等各色牛羊食料俱備貨真價實童叟無欺　諸僉賜顧請玉臨衙裔是荷

新嘉坡吔瑪左畔單邊街壁數三十八號　電話二〇一四號

民國七年三月十四號　陳源泉披露　啓

商標註册

勝源毛禮芬

合勝美

建芳毛禮芬

(新嘉坡老吧虱口門牌六十二號)

特啓者本律井記汝勝源建芳鴻記毛禮芬遠銷售歷年已久遐邇馳名荷蒙商會賜稱市上上品因本主人本僱工精選正地道芬栗製成芬香潤澤清香氣味適口大有益衛生故消售最廣弟自民國四年藉芬盛隔合勝美號發沽井未分支別處近有無恥之徒胆敢混冒本庄芬匹希圖射利害人非淺弟上日廣告未能遇全烝再將勝源庄內加鳳標爲記建芳庄內加象標爲記故再特佈諸君知所細詳爲酋本主人精益求精再加料選製以期諸商會之賞鑒茲特將建芳勝源商標請當地政府註冊登明遠邇傳明遠近週知以杜假冒若敢再以爲亂眞或將舊罐裝入或以仿佛相類之標希圖混冒用特將此商標圖式登明廣告如有以上各等情弊本主人定當從究倘諸君子得知其作僞之所前來報明引證必不吝重酬合併聲明各宜自諒其商標正勝源庄建芳庄芬匹發售所在老巴虱街六十二號門牌合勝美號諸商會光顧者新玉臨購買當認外歡迎俾免貽誤特此廣告

民國六年七月十九號

牙律井記汝勝源　建芳鴻記

叻合勝美　啓

INTERNATIONAL BANKING CORPORATION.

(Incorporated in the U.S.A.)

▶萬國銀行廣告◀

在美國註册

本行在島國註冊實資本金三百二十五萬圓伸叻銀五百八十萬圓盈餘款美金三百二十五萬圓伸叻銀五百八十萬圓宋積分派之紅利美金一百七十一萬三千元伸叻銀二百零五萬零八千圓總行設在島約和各埠支店設倫敦　八打威　泗水設多馬哥　設披衣勞地　麥加利士　微打冷　阿哥咖羅波利羅士　孟米　架喇吉神戶　小呂宋　勞參連　班拿馬　北京

[illegible]　漢口　香港

[illegible]　舊金山　上海　天津

橫濱　[illegible]　支行

[illegible]

Genoa Havana [illegible] Rio de [illegible]

本行辦理[illegible]儲蓄零事

[illegible]息開列如下

[illegible]

十二月期息　[illegible]

定期存貯[illegible]息面議

如蒙客辦理出入口貨欲與美國殷實莊號往來者請詢本行便知

英一千九百十七年六月一號

新嘉坡萬國銀行司理人勞氏謹啟

諸君注意

壽世良藥

亞丁力架　精身小丸

華芝加林　外科藥油

逢痛必止　請嘗試之

請君汝等略耗小費便能使汝等十分康健

本店爲在中國最大之印度藥房

諸君　諸君汝等亦曾聞亞丁力架藥房乎

此藥房開設於一千八百八十一年爲印度之最先及最大藥房可算者東亞各處均有枝店及代理人總行及製造廠在印度之[illegible]專售所用製藥機械爲世界最新式者加以工人數百皆屬精良技師亞丁力架丸之名聞久已成爲印度[illegible]西洽及南洋群島等區之居民家庭常備月中備藥之廣以數千計[illegible]世界最[illegible]之華莫若享平安之幸福最可惜者間有一種少年不知自愛其身體不久變成虛弱以致不過其可嘆[illegible]亞丁力架之丸最爲可靠能治此等之疾可能去血毒[illegible]有力壯精神恢復腦筋且有補助消化之力能除百病[illegible]

藥丸每樽六角　藥油每樽[illegible]

諸君欲知詳細請詢問或移玉[illegible]已沙街門牌七十九號亞丁力架藥房[illegible]

ATANK NIGRAH PHARMACY

No. 79, Bras Basah Road

英一千九百一十七年[illegible]號　啓

福建

△縣知事之形形色色

▲近日省城喧傳有十六縣知事更動。茲聞現任永春縣知事黃秉深。將調署平潭。平潭縣知事池源瀚。將調署華德。德化縣知事吳承銑。將調署連城。連江縣知事曾銓。將調省。遺缺以現任羅源縣知事楊先覺調署。其餘南安委周瑛劍。德化委譚國政。并聞現晉江知事張叫陶。調任莆田。莆田知事劉蔭棣。則調任晉江云。

▲前沙縣知事曲建章解職後。迄未得委。茲聞李兼長以曲氏具有吏才。若行投閒置散。殊為可惜。擬再委其出任縣缺云。

▲汀漳道尹　為前任雲霄縣知事盧季銘上墨中部赴任緣因　茲聞業奉李兼長指令照准。盧氏得信後。為之欣喜若狂云。

▲福清縣知事黃榮光。長樂縣知事孟昭涵。日前因要公晉省。面陳各節。茲聞該知事。業將所事料理完竣。已於日前各行買棹回署　照常供職云。

▲閩侯縣知事王述曾。弼赴馬江辦理某要案。日前已派員向鹽運使署商借小機艇一艘。以便乘坐云。

▲分發知事騷兆奎來閩後。曾經省長委充古田縣知事實缺。惟騷自解職後。宦囊頗形羞澀。兩閩省缺少人多。又難取得一席位置。已於日前搭輪晉京運動矣。

▲龍巖縣知事馬和鳴　日前未知因何呈請李兼長准予引退。李兼長以馬任有日。尚無錯誤。特下令慰留。觀馬氏倘非決心引退　當能勉為其難也。

▲前任惠安縣知事蔡峴。前因念家心切。呈請辭職。歸里侍養慈親。并圖鄉宗族。立調頗為悲切。曾徵見於各報。茲查蔡氏交卸惠安縣缺後。行與曾違。遽爾赴省長署銷假　另候差委。識人謂蔡前上辭託為養親實任欲避難就易。否則或有好消息。故戀職忘親。未知然否。

▲糧書控糧員　民國初年。錢糧不能起色。地方官不得己　擇糧書中能手之獻某。加以晉征頭銜。付以催科專責。獻遂儼然以委員自居。凌虐及於糧書。糧書慣勒人。未受人勒。至此不能堪。遂聯名控于縣長。未悉與知事對于此案。將如何辦理也

▲貨物運輸難　本城商品輸入。均由廈至石碼。然後轉載本城　朝發夕至　甚便利也。本年小輪減少。凡貨物改配帆船。將小單例取消　于是商人在廈買得一貨。既著曠日持久。又必多開運費。因此大有不便之感云。

△龍溪通訊

▲院後鄉設學校　南門外一鄉。烟火數百家。近來研究種植　已見發達。客年家長陳正水等。倡議於祖祠內開設國民學校。以教本鄉兒童　每年經費。由葉子入款中抽出。現在組織已經就緒。月內即可開辦。學生人數共有四五十人云。

▲糧串不足為憑　糧書林麗。平日魚肉鄉民。詭計百出。日前遣其夥就糧戶某甲收糧。并付糧串為據。乃麗近日自到甲家追　甲出糧串示之。麗憤然不肯承認。謂為借串抵飾　旋同糧差到甲家騷擾。甲不堪擾人作狀　勢將訴于法庭。麗乃託人緩頰。現在尚未解決云。

啟者本公司設在東陵烏節律門牌二百一十五號及二百一十六號開張茲有新式美麗上等電車新到日夜常有出賃價甚相宜以廣招徠　諸君欲賃新式美麗電車者請到本公司面議匪不爭俟伏望　諸君勿往賃殘舊　電車行遊請到本公司賃上等新式美麗電車可也

Straits Motorcar Service.

215 and 216, Orchard Road.
Next to Wearne Brothers, Ltd.)

士的力士電車公司

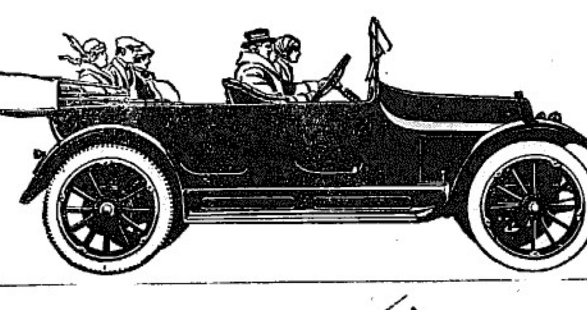

注意注意新到華麗車可乘五人或七人
日夜常有租賃
單立膠輪日夜常便發客
電話一千二百三十號
英一千九百一十八年二月三號　士的力士電車公司主人謹啟

驛台摩托車
柏奇摩托車
寫路士利庭托車
錯邸制摩托車
梳獵士部夫摩托車
昔臣摩托車
英一千九百一十七年十二月一號

印度摩脚車
輕便款式兩匹半馬力
殖民地款式五匹馬力
尼力款式七匹馬力

電力之增廣
樹乳機器製造廠

電力升降梯
電力風扇
電燈
電力各種之配置
豐隆局謹啟

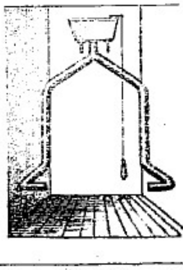

衛生工程師　航海工程師
摩托工程師　機器工程師
電力工程師

新加坡　吉隆坡　柔佛

CENTRAL ENGINE WORKS LTD.
HONG CHIANG KEOK
Singapore. Kuala Lumpur. Klang. Malacca, Johore Baharu. Medan

第一上肩白濁丸

此丸有發賣一醇(?)……不論酒濕……下淋……血……之……功若……一元小……角

神效花柳骨痛水

此藥水專治花柳……筋骨手足骨節……筋骨過身骨痛……中下三焦……一切……每樽二元半

花柳聖藥 扶元搜毒膠

白濁之症……筋抽痛……每盒銀……也

調經廣嗣　女界至寶

公生源金麒麟註冊商標

女寶丹

一治由一個月至六個月經
一治經色或黃淡或紫赤
一治經來或多少或遲早
一治一月經來數次或年不一
一治行經肚痛大便閉結
一治經來閉經適月閉經
一治子宮虛冷多年未孕
一治似孕非孕血崩暗病
一治經前經後肚痛小肚痛
一治血山崩流血不止
一治產後瘀血未清
一治白帶赤帶白淫
自有此丹無婦病　統理……

凡服此丹……

總代理　石叻　庇能　衛安公司

THE EASTERN AGENCIES, LTD.
(Incorporated in Singapore.)
100-A. ROBINSON ROAD, SINGAPORE.

蜂窠標萬蘭池酒

正蜂巢標酒

敬者現今叻地所最通行之頂上法國蜂窠標萬蘭池酒係由法國直接寄來

惟一代理人東方代理有限公司

寫字樓設在新嘉坡羅敏申律門牌一百號A

酒質清美 酒價最廉

此酒每年兌出八萬餘箱

本代理處常有大幫此酒存貯

鸚鵡牌經驗良藥

每瓶壹元二 每打十二元

英京羅士露大醫生秘製強精補腎丸自出世以來久爲世人所稱許用治症之靈收效之速業經各國醫士保證誠爲補腎之良劑壯陽之珍品也患腎部各症懇留意焉

一治心腎不交而有夜夢遺精或夫久視則玉關不閉或天性骨餌睡臥厥冷及奔豚而腎氣上衝服此丸則命門火旺腎水不寒自無所苦

一治精冷精竭不能成孕用關內室子宮之虛冷九關男子精血之虛寒一服此丸勝於魚鰾之益精髓之補腎不可不知

一治膀胱濕熱或淋濁熱成毒淋毒內蘊始則溺管刺痛繼則丹田脹悶奄欲斃倘再服花柳劑伐之品於腎腑之敗不堪矣亟宜服此丸永不沾此患

一治腰部酸疼腿膝軟弱驅殼偃乏之軒昂之概步武必無穩健之容醫家受療宜乎自此類尤亟宜服此丸以振之

一治脾胃氣弱飲食無味減或嘔吐瀉或消滯不消徒以健脾開胃之藥關之迨無日效倘服此丸則朝夕健啖脾胃安和經試靈驗

一治婦女月事不調或黃白米泔凝結成塊或色水不止或赤白帶下先期後期過多過少陰門虛冷一服此丸則稍除獨使體壯盛充

一治老年命腎氣不納命門火衰夜多小便服此丸則益壯精氣充固且可以老蚌生珠靈驗無比

右列治症應不爽至於服食之法每日三次每飯後吞服二粒便能奏功不燥不烈峻補中仍具冲和之質誠妙品也

肺爲司氣之官上達氣管下通心肝爲一身命脈之源呼吸出入之中要爲不能稍有阻而肺性亦最嬌嫩胃燥則易於發焦燥胃寒則痰停氣滯湧塞或感冒山嵐之瘴氣寒暑不正之邪氣即現症繁多哮喘咳嗽由此而起日久不治或爲不疾多日夜不能停歇於是氣不下行肺金日虛久且變爲勞損肺癆肺痿失血破金面色黃瘦虛弱熱爲病龍生莫能名狀咳嗽肺病總由肺膜而生此丸精考確確乃肺膜性質宜已傷者服此藥立即復元未傷服此藥永無此相誠肺藥中最精最美者也願諸君留意焉

普相七治略列

氣喘哮吼 肺燥痰飲 腎虛咳嗽 骨虛咳嗽 少年色咳 老人痰咳 五癆七傷 破金失血 腎虛夜咳 五臟受傷 六臟虛損 小兒痰咳 肺痿肺癰 晝夜連咳 一切單咳 潮熱骨蒸 無痰乾咳 咳帶血絲 因咳過傷 [illegible]

服法

每日服三次熱水冲服 大人每次服三四錢 十五歲以下每服二錢 七歲以下每服一錢 一歲以下每服五分半 歲以下勿服 臨服時將瓶搖動

代售處

金保會豐商店 太平會豐商店 三孖洽南洲藥房 棉蘭法藥房 暹羅中法藥房

酒水三昌公司 吉隆南洲藥房 吉隆利華商店 安順漢昌藥房 坤甸南安棧號

叻羅北寨街會豐商店 酒水中華西藥公司 庇能華南街中法藥房 怡保大中會豐大商店

丁巳年正月初十日

總代理 叻石叻大馬路會豐商店

HARIMA HALL.

夏里嗎映戲班再換新戲

敬者本班自開演以來向蒙 諸君獎譽因本班所演各戲夠肖求極新極奇之圖畫且復時常更換以博大觀是以凡經寓目者莫不盛稱其妙茲本班又由歐洲寄到新戲多齣故將舊日戲本概爲更換務使觀者眼界一新 諸君有興新早惠臨幸勿視作烟雲之過眼可也

◉今日換新畫

◉頭場 七點四十分鐘開演

凱旋

◉二場 九點十五分鐘開演

紅點 獅爪 二幕

獸穴 二幕 諸畫

英一千九百一十七年二月一號 夏里嗎映戲班謹啟

"Gaiety" Picture Palace.

雅池出色大映戲

啓者茲有雅池映戲大班在呂宋實得力及若爾郡宜得倚爲逃之戲園開演該處即人呼爲甘公加納戲園之內陳設台當風扇電燈均皆是備所有觀之場游息之所莫不安爲佈置并可隨意呼用茶點任人所擇豐儉聽君茲將本班所演各齣之意標明如左

◉今日換新遊

▲頭場七點三十分鐘

最大勢力者五幕

諸畫二段

▲二場

毒蛇一幕 無角之羊第十段

爭奪王位 淫猛而死第九段

英一千九百一十七年八月一號 雅池映戲班主人謹啟

南洋

◉女校將届成立之可喜

檳嶼籌設女學校。聞已組織就緒。不日招生上課。茲將該校緣起及簡章紀錄如下。以供衆覽。其緣起云。立國于廿世紀中。欲全國之蛾眉。盡納於秩序之間。講道以求學。而奉閨閣婦女於黑暗夢昧之區。以爲置諸榛莽。作爲少少附屬物。可乎不可。夫所謂國本家之品性技藝智能幸福諸。生所應有之事業。使婦女等何求由知。以爲獨立自營之資。助夫相子之具。此匪特女界之不幸也。勢且使國基不固。家制不良。其爲弊且等於舉國無學。雖欲滋培國本。消福民族。曷能有濟。我國社會苗茀。多屬家庭經濟之窘。雖不日子弟不教之於始。而坐食於他人以致之。所謂不教坐食階梯。爲禍國之根源。亦既畢呈於吾人之目矣。同人等悲此不教坐食之不足以久也。竊本愛國保種之忱。而爲毓南女學校之組織。俾化國本家政品性技藝者能幸福諧天賦人權。移而培植於女界。以爲啟之家族。助夫相子之實現。彼母教之見。巴婦治生。古乘之賢婦人賢者。我同胞亦得。而播傳維持。以娩美於前人而適存於今世。庶幾春風南渡。廣植桃李於閨門。者倫宏開。剷除家庭之陋習。亦我邦人君子。所樂爲匡助而補正之也夫。附錄簡章於後。(一)定名。本校定名爲毓南女學校。(二)宗旨。本女校以陶冶女國民德性灌輸普通學識爲宗旨。(三)學級。本女校暫編國民科兩級其餘各級徐行擴張 四學科。學科悉遵照教育部定章如修身國文算術手工音樂體操國語圖畫英文等科俱備。(五)學額。本女校學生人數暫定八十名。(六)學費。學費國民科第一年級第二年級每月收一元。第三年第四年級每月收一元五角。(七)開學。開學擬定民國七年陽歷六月一日開課。(八)校舍。本校暫設在監光內門牌三十四號。(九)章程。本校詳章另訂。惟本簡章有未妥處得修改之。

發起人。陳少蘇。李立三。贊成人。吳德志。林和德。林英□。□亨。黃□。梁元藻。陳新政。徐洋溢。何雲皋。鍾樂臣。林福全。莊禾良。周四川。柯自成。吳成春。白玉堂。溫□綿。麥炳初。周晉材。溫文炒。郭□良。

◎稅店聲明

敬者亞納實得力門牌一百三十七號敬泉號雜貨生理原係余許敬泉開設今因志欲別圖經將敬泉號係私什物并樓上全樓稅與典記掌管倘以後典記自與街市諸寶號來往賬目以及滙借保認等情概與經手是問與敬泉號無干先此聲明以免後論

民國七年五月廿九號

敬泉號謹白 啟

△戎其那治愈牙痛

人如半夜牙痛則必俟天明而後可以延醫矣然若常備戎其那藥水在家則以其治之其痛即止而無須延醫矣或有時患胃痛者牙肉多搐動不穩以棉花濕戎其那藥水敷之每三分換一次其牙肉不久必復原矣此外蛇傷鼠咬狗足咬百蟲咬魚翅觸傷等等皆可刮淨傷口而以戎其那藥水濕棉敷之而內服戎其那數劑定釋全愈矣

購藥諸君請看招紙內印刷之用法

各處藥房均有寄售

總發售處在石叻柔佛士彌巴士電話一三零六

價目每樽 二安士庄四角 二安士庄六角 四安士庄八角 八安士庄一元五角 一磅庄二元五角 □□庄五元

一千九百十七年六月廿八號

Little's Oriental Balm

英一千九百十七年三月六號

The United Glass Bottle

Manufacturers Ltd

LONDON.

SOLE AGENTS:

THE UNION TRADING COMPANY.

ROBINSON ROAD, SINGAPORE.

英國製造玻璃罇廠聯合有限公司

本公司精造各各汽水罇藥罇及各款玻璃罇

特別…

大英一千九百一十七年二月一號

總代理處美隆洋行

小孩及病人所食之粉料

每罐價銀九角半

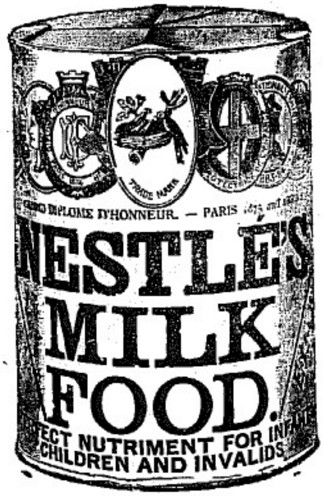

每罐價銀九角半

尼施呂粉食之身體可令強健

Milkmaid BRAND

牛乳

每罐價銀四角

每罐價銀四角四占

各處均可採買

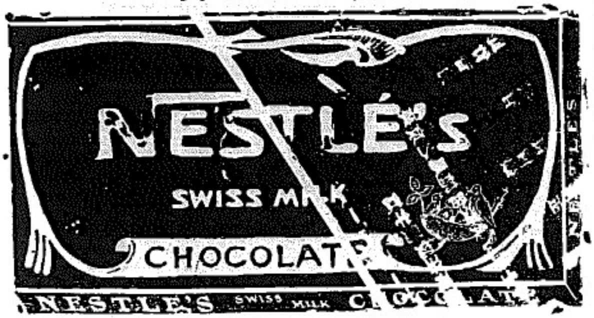

此竹古力共有　款每包六角五占　三角六占　一角八占　及七占

英京之尼施呂及英勞瑞士牛乳公司謹啟

寫字樓設在新嘉坡及各處

英一千九百一十七年二月一號

THE AUSTRALIAN ASIATIC Co

Telephone No. 538 THE ARCADE, SINGAPORE.

新金山東方公司廣告

THE AUSTRALIAN - ASIATIC COMPANY
SING PORE
AFRICA ASIA AMERICA AUSTRALIA
THE "A" FOUR POINT STAR TRADE MARK

本公司專辦入口貨物如火腿　烟肉　牛乳餅（芝士）　牛油　碌頭牛乳　肉汁　羔丕　菓醬　碌頭生菓　麵粉　餅乾　黑蜜酒　白蜜酒　各色洋酒　三鞭酒　麥米片　茇米餅　食　釀腸　碌頭猪肉豆　蜜糖　糖水　菓子露　辟疫除蟲藥粉　油漆　洋視　洋毡　製樹乳片機器　等以便貫客採買　諸君光顧請移玉步到本坡來佛士布利士亞杰門牌六十七號面議是荷

英一千九百十七年拾二月拾五號

新金山東方公司啟

請用波典司鷹標無匹之牛奶

為嬰孩與兒童

最上品之食糧

但買牛奶時請向店家取鷹標牛奶因各處舖店皆有發售

英一千九百一十七年四月十一號

來佛占巴士本坡惟一

代理人公利洋行■啓

廣東

◆禁募民軍

督軍省長會銜布告云。爲布告事。照得軍政貴整飭嚴肅。地方重秩序治安。粵中軍民迭入招集。無不貽害閭閻。平時則騷擾萬狀。臨敵則携械先逃。徒糜公帑。無一兵之用。爲萬姓之禍。我粵父老昆弟。莫不疾首痛心。追懷往事。談之色變。本督軍省長整飭軍紀。保全地方。對於我粵父老昆弟生命財產。求所以安衛而綏靖之者。責無旁貸。歷次示禁私招民軍。不啻三令五申。近據探報。仍有不法之徒。不經本督軍省長許可。膽敢私設招募機關。假立軍隊名目。並且貼示通衢。以招綠林。似此任意胡行。弁髦軍紀。貽累地方。實堪痛恨。本督軍省長負治安重責。自難曲予寬容。現值戒嚴時期。尤應嚴密防範。除通飭軍警嚴行查辦。將私招民軍隊伍及機關等。一律繳械遣散。如敢抗違。格殺勿論。以保治安。而維秩序外。合行布告。仰諸色人等一體知照。此布。

◆會議要政

莫督昨於高雷各戰區軍務收束事宜。暨援贛攻閩各項計劃。均爲目下緊急要圖。自須從詳規劃。分飭進行。以資因應。特於日昨召集參謀長郭松年饒子和魏邦平中華臨將其祐陳坤培吳飛等。暨粵籍各軍留省將校。籌署開軍事秘密會議。磋商各方面戰守機宜。及一切應付軍略。聞各節均經擬定。日內即行分電各司令相機進發云。又莫代督以維持治安一切事務。須與全省紳商共同討論。以收實效。故同日特派請地方自治研究社全體紳士。暨廣州總商會。方便。廣濟。廣仁。崇正。愛育。惠行。述善等九善堂院。維持公安會。商團公所各主要人。及省長公署。政務廳長梁日東。財政廳長曾彥。粵海道尹朱爲潮。南海知事陳翼澄。番禺知事汪宗洙等。一同蒞會。是日午後一時。各已如期齊集。極形踴躍。遂即搖鈴開會。主席宣布理由畢。隨將磋商事項。提出討論。各人多有獻議。故于重要之點。多已解決。三時後。始茶會而散。所議之事。嚴守秘密。故概從略。

◆洋貨跌價

自歐戰發生後。美日兩國。對華商務。均有并駕齊驅之勢。而內地各省。對於美貨尤爲暢盛。昨聞花旗某某洋行。因有大批貨物運華。爲推廣銷路起見。昨特派出代表多人。聞以仿製德國之顏料外。及花旗參等項爲最多。其餘大率消耗品物。惟各商正因德貨缺之之故。對此極表歡迎。將來高價之洋貨。可望低跌。但反觀我國商場。祇知爲人消貨。不知消貨於人。遂與洋商成一反比例。爲足悲矣。

△小孩服士提倫斯酒之功用▽

小孩服此補血之酒其生長之迅速實令其慈母亦甚驚奇據某著名醫生所言余前數月曾見一孩虛弱已極面色猶黃胃口不開時常不脫疾病爲其母者亦覺厭煩一服士提倫斯凡諸恙盡除其生機之活潑令其壯健倍昔竊友兒之幾乎不能辨認在父母之心其樂何如也余亦喜孩有壯健體質及其長大之時其強壯更可知矣倘汝之小孩面有疾色脾胃虛弱急需服此酒與之用一樽便覺百病安痊且康健時常其功力之廣非筆墨所能盡述也本埠各西藥房均有出售原庄士提倫斯酒發售

英一千九百一十七年四月二號

媛腎膏

助陽媛腎調經祛風止痛男女通用神藥

此膏媛腎助陽調經止帶驅風去濕舒筋活絡消腫散止痰痛止癢各有特別之功效種如腎虧腰痛全身腎痛男子陽氣素虛精力衰弱及精神困倦腰酸背痛風濕骨痛半身不遂腳氣腫痛肚痛泄瀉盜汗淡汗跌打損傷女子月經不調經期前後腹痛子宮寒冷不能受孕常流白帶等症此膏按照傷單內繪人圖式部位貼之即能如期日效倘能照法常貼可以免腎虧調經種子驗外貼之靈藥也　諸君光顧請認明衛安公司印爲記庶不致誤

茲將主治各症愈期開列於下

男子陽虛半月見效三月見大效　女不受孕三月見效
半身不遂兩月見效　常流白帶半年全愈
腰骨刺痛半日見效　經期肚痛兩月見效
筋骨痠倦兩時見效　月經不調兩月見效
手腳酸軟老症一月新症半日見效　各項肚痛半日見效
手腳麻木同上　肚瀉不止兩時見效
風濕腳腫兼宿見效　盜汗淡汗七日見效
跌打腫痛兼宿見效

再如男子陽虛女不受孕常流白帶半身不遂月經不調經期肚痛等症能服藥內助見效尤速切須戒食生冷寒涼之品如有誤食貼不見效乃屬自誤並白

〈價目〉　雙料每帖銀二元　單料每帖銀一元

白濁餅

止痛消濁之神藥

出淋一濁皆腎經病也淋者小便滴瀝澀痛濁者小便混濁不清是也淋爲濁最之病古列五淋之名濁爲精竅之病證有赤白之別而究其病原由於腎虛濕熱流注者有之由於交接強忍精敗者有之由於花柳毒氣傳染者有之其證淋則小便澀數淋瀝不宣小腹弦急痛引於臍極甚日久即石勞血氣亦冷所由生也濁則莖中如刀割火灼而溺自清利惟發溺時有穢物如米汁如粉糊如目眵皆膿淋瀝不斷其血虛而熱甚者則色赤氣虛而熱微者則色白此二濁所攸分也若不亟治日久則腎虛精滑勢更不可收拾如挾有花柳毒者則指甲龜口便毒橫痃後踵而起矣此藥餅統治五淋二濁有解毒止痛之效消淋去濁之功凡患此者即服此藥餅立刻見功永無後患症輕者一樽全愈重者三四樽收功興評藥也

分售處

坤甸利南公司　吉隆坡濟生堂
芙蓉利華公司　吉隆坡廣衛生
砂勝越華新號　宋卡坡華峰號
砂勝越永興隆　架龍吉打發生
馬六甲道德堂　麻六甲香隆號
石叻羅氏藥房　勿里洋鐵仁齋

石叻大馬路門牌五十四號

總代理　石叻　庇能　衛安公司

分局庇能新街門牌六十五號

丁巳年正月初十日

For Wholesale The Pharmaceutical Trading Company,
8, RAFFLES QUAY.

患瘴癘而死者日凡幾輩也何不購買塞根那一試乎塞根那功能退熱且善
清血并能活血殺虫瘴癘之疾血中含有一種微菌此乃令人發熱之原因也塞根那一藥係
由專門研究瘴癘之醫生所最新發明者屢試屢驗患斯疾者不妨一試
塞根那一藥各藥房均有發售
總發行所在來佛基第八號花暗馬斯遏的哥商業公司
"Sacuna"

白濁乃危險之疾近日有療治白濁藥一種名遏的高此乃外敷之藥功效神速
包醫全愈印度醫生每多用之極爲效驗
遏的高白濁藥各藥房均有發售
總發行所在來佛基第八號花暗馬斯遏的哥商業公司
"Atico"

汝欲身體強健乎若有哮喘及氣管發炎者不妨購買亞士布勞一試也此藥善於
除痰且能順氣一服此藥立見奇功此藥照依爪亞某著名醫生之方法配製
亞士布勞一藥各藥房均有發售
總發行所在來佛基第八號花暗馬斯遏的哥商業公司
"Asthbro"

汝欲身體強壯乎爲不服那溫那之補腦藥也此藥最能養神服之氣力充足經著
名醫生研究謂最合熱帶之用服之令人心曠神怡也
那溫那補腦藥各藥房均有發售
總發行所在來佛基第八號花暗馬斯遏的哥商業公司
"Nervona"

英一千九百一十八年六月一號 中

圖火柴糕粉廣告
本號由歐西辦到新式機器較專製雲
片糕粉並到三喜五象標火柴貨美價
廉諸君光顧特別歡迎
中華民國七年三月二十號
星洲老巴殺口街金福源啟

採買諸君注意眞不二價
敬者本公司自開創以來專辦環球貨品物美價廉久爲
星洲公認以來貨物益求美備價值非常廉宜將一切貨
品另請標誌各注價目以昭信實若列層採買諸君一
覽便知不另減價諸君子當必有取乎斯
丁巳年五月十四日
新嘉坡路本街大光公司披露

狗頭標烏蜜酒

WHEN ORDERING SPECIFY AND OBTAIN
HEAD BROTHERS LTD LONDON · THE DOGS HEAD BOTTLING
DOG'S HEAD GUINNESS
THE STOUT YOU'RE USED TO
NOTE - THE ABOVE DOGS HEAD LABEL IS ON EVERY BOTTLE. REFUSE IMITATIONS.
DOGS HEAD GUINNESS

此號頂上烏蜜酒各酒店均有發賣
[illegible]便請君購用
新嘉坡總代理人 吉寧賓得力 鋼與公司 門牌十三號
英一千九百一十七年二月一號

林和昌

啟者亞沙希太陽標蜜酒造在名都獎曾得有頭等獎賞并於一千九百一十五年在舊金山大會亦
美一等之獎於東方則以此標之蜜酒製造最爲最早自歐洲戰爭發生以來則以此蜜酒爲最廉價揚
味之飲料而且設代理對於顧客非常利便在叻坡各街均有商店沽賣外水配寄尤極快捷無比
諸君有欲購求或外埠委配者請即通信或親玉臨面商爲盼
丁巳年正月初十日
代理新嘉坡丹絨巴葛街門牌二百五十八號林和昌謹啟

驗製廣嗣金丹

時至今日欲強國必先強種大爲根本上解決強種之法首在身體健全西人目我國爲東方病夫其由我國人因陋就簡不知講求衞生之故近世醫學昌明力求精神上之振刷知非有健強之體不足與外強抗衡也於是競起爭強種之說以弱國但求強種必先壯腎蓋人體脈胎之腎爲人生之命脈者腎也腎強則精氣充足即能育才女必英俊勁強

腎關乎神智昏沉久安望生育之強健乎凡人當成人時止身體各部發育秋斯時調攝有方即可爲健全之國民儘成婚太早戕戕無度或誤犯手淫精洩氣散傷及阻碍發育由於精神恍惚目昏眩腰膝痠痛百病叢生以致枯傷者之憂長可憫已本主人服與以慎痛做西之觀謂我世思有以補濟此恥一再研究執新試驗會創製此丹出而問世名曰（廣嗣金丹）其功能健脾補腎凡五勞七傷諸虛百損先天不足後天失調種種虛症均能藥到病除若服一月不特面色光潤且能強筋骨壯氣血弃瘵之喜操券可待此藥出後服之咸謂丈夫者造立奏奇功謝函山積均不勝錄局關可憑豈敢自市上牟利者之大可歎人哉近多僞藥歎，賜顧者須留意焉

價銀每盒銀二元　每料十六合收回藥本每二十八元　雙料每匣五元　試服一元

分設北京觀音寺街　長沙樞道街　杭州陳列所　天津東北城角　上海盆湯弄轉彎路口倡氏辦香盧總發行所啟

奉天金號胡同　南京門關　安慶軍署西　無錫九陰巷內　福建鶴腳口

英千九百一十八年一月六號

英國羅士露醫生　先後天丸

價目　每枚八角　每打八元

爾我人群之健康

石叻庇能怡保

會豐商店

腎爲精血之源故有腎所以補精血腎虧之補從前耗之精血不但能補足並使充實其損補除故宗筋而陽萎壯年無萎久如腎虧之每患夢遺滑精服此聖品能使腎充固其精水永不再視或小便頻數腎虛滑濁服之均可愈有精血內虧之人面色必黃肉必瘦欲知補腎聖品究有若何功效可以預將小影預先照身體待服聖品七日後將小影比觀面色必紅黃肉將見肥重傍即身體必能加重二磅如色傷吐血咳嗽氣逆皆由腎水耗竭相火灼過肺金致紅潤且將有體面重日其思立除久如婦女患白帶經水或淡或紫服之一月能使經水變紅帶下止病除虛損腰痛腹脹酸軟等患無不立效以上均爲極易明效極易試驗如服此品血愈充身體愈強可保一肢生殖由百病不使由發年衰命虛不受補之體誠復起戴神完氣足年愈延長壽於廣嗣種烏萎靡健步履跡飲咳九其效顯易見耳此補先天第一無雙聖品特疾去而身強精神倍且步履精神出倦筋骨疼痛手足麻木夜間頻多頭眩眼花等症宜服之輕健壯顏延齡益　治縱慾不愼寒濕淋濁腎冷精稀面黃骨瘦四肢乏力夜夢遺精胃呆食減服之數日即精血充足諸恙悉除自然精神爽健　治先天不足形瘦咳血氣逆骨蒸潮熱自汗節下腳氣水腫下元虛冷肚腹痛喉痛等症由腎水耗竭命門相火不足以致腎虧陰中系腎之第脊上通於心肺腦髓爲精之液此先天無形之火一升命門寒常藥餌可療此聖品由入其宮宅而培養之使水火既濟陰陽相生以間復本來之強壯　一治婦女經常不調赤白帶下子宮寒冷成一明維難服之調經止帶受孕尤易久服強壯者所生子女必能身壯無病乳水濃厚倍　一治小兒稟受之薄服之極易長大培元固本智慧聰明幼年根本受補到老康健　一治耳聾耳鳴目昏不問新久老少均可使之復聰益耳目與腎相爲表裏腎水虧相火上炎必致耳鳴耳聾目暗視物失其官服聖品一月則腎水足而耳聽目明入心通矣　一治無論虛不虛腎藥無功虛不受補之人若服聖品可保身體常有精神煥發行動耐勞寒冬手足不冷暑夏身體不熱循生者信而用之則不老長生之訣何必舍此他求哉

分售處

太平會豐商店　酒水三昌公司
金保會豐商店　酒水中華公司
安順廣昌藥房　三巴冷五洲藥房
小坡廣芝林號　吉隆坡五洲藥房
坤甸埠南安棧　馬六甲安樂藥房
總局中法藥房

丁巳年正月初十日　啟

THE HONGKONG ROPE MANUFACTURING Co., Ltd

INCORPORATED IN HONGKONG

呂宋索纜發售

啟者特字通知香港架莫鳥騖置公司即香港製索公司設立一千八百八十三年乃是製造淨呂宋索三股半英寸至十英寸四股三英寸至十英寸諸君欲知價值貨式各情者請各玉臨新嘉坡勢拗路頭門牌二十五號寫一面詢本代理人亞關吉乎便悉其詳矣此佈

西一千九百十七年三月十號

代理人亞關吉乎啟

GREEN ISLAND CEMENT Co., Ltd.,

(INCORPORATED IN HONGKONG.)

英國灰磚發售

啟者特字通知青洲英坭有限公司之勒歸英國灰坭桶實重三百七十五磅每包實重二百五十磅又有舖沽各式英國灰所製之光面磚

各管式水喉磚等　諸君欲知價值貨式各情者請各玉臨新嘉坡勢拗路頭門牌二十五號寫一面詢與代理人亞關吉乎便悉其詳矣此啟

英一千九百一十七年三月十號　代理人亞關吉乎謹佈

COMMERCIAL RUBBER CO, LTD

INCORPORATED IN SINGAPORE.

本拍賣人專作樹乳雜貨客代理屋宇物業並拍賣家私屋宇貨物取價分外從廉賬項極爲快捷

英一千九百一十八年五月四號

來佛士不利士第三號

商務樹膠有限公司

司理人鍾坤成

經理人王源豐謹佈

民國六年九月六號

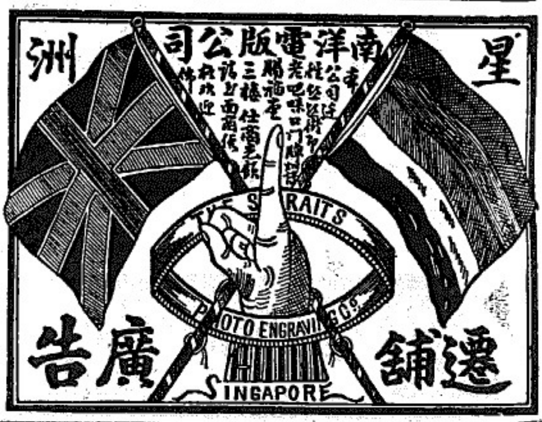

㊉狗仔牌（主人聲音）

留聲機器及唱碟

"H.S MASTER'S VOICE"

Gramaphones and Records

本公司現有新到大帮狗仔牌留聲機器唱碟中國戲劇潮調各國音樂及歐西音樂巫人音樂等等俱全零沽躉賣均從其便價格相宜有意者請向本公司取閱價目簿本可也

英一千九百一十八年二月十九號

來佛巫利士街謀得利有限公司謹啟

MOUTRIE & Co, Ltd.

(Incorporated in Honkong)

Raffles Place, SINGAPORE

注意 注意

商標廣告

啓者本號監製鷄鳴內爐與碾火攀所出之青鶯標米向已馳名遠近現今叻中米市咸推此米為最蓋其米粒均係粉雪絕名殺製成顆粒飽滿圓勻色澤光潔燒飯香甘適口同米本號此米所出之價比別米為便多有人冒此牌用之鋪號與嚴此米米叻向來係由十八間吳軒[illegible]一家[illegible]升[illegible]託他人[illegible]更精[illegible]來精認[illegible]別[illegible]明[illegible] 請君[illegible]惟[illegible]

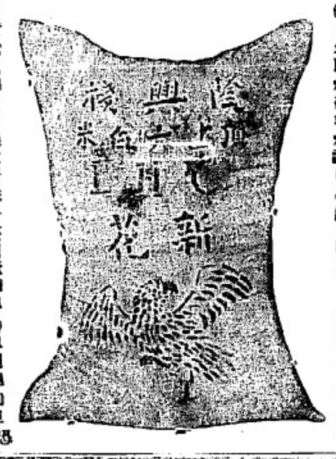

[illegible]

廣東鳳城大良棠

種子丸

此丸專治男界腎經受損凡先天不足後天失調及房勞過度醉飽失宜案牘勞形心思過度老人精力不足腳軟腰疼夜尿夢遺一切腎經種種虛弱各症連服此丸自能長精益髓強身健體益顏容[illegible]多男延年益壽可操券而待也 每樽價銀二元

調經月信丹

婦科百病多關於血海乾枯子宮虛冷月經不調經期前後腹痛等症均難受孕此其大略也本藥房所製此月信丹能治婦女經期前後三等肚痛經期不準或多或少或久或暫或淡或紫經閉不通血山崩漏血氣帶下肢困倦精神少短頭昏眼花面黃肌瘦骨蒸潮熱心翳胸滿咳嗽[illegible]小產婦生產過多氣虛百損均能奏效[illegible]無病服之調經種子誠女界之至寶也 每樽價銀一元

花柳毒丸

此丸特選上品藥料配製專解毒無其涼削伐之性[illegible]清源之[illegible]一切[illegible]症不拘[illegible]每日服三次每服[illegible]用綠豆[illegible]湯[illegible]清[illegible]其毒由大便順出則立奏奇功 每瓶定價一元

神[illegible]

痢症為大症也初起甚微不過肚痛積滯裏急後重日久延綿或為閉口痢則其症危矣[illegible]濕熱久積或[illegible]四時感氣[illegible]時而[illegible]理氣[illegible]帶不論紅白痢閉口痢等症服之藥到病除[illegible] 每[illegible]銀四角

丁巳年四月十六日

代理 石叻 [illegible]

朱中興普濟水

㊉朱中興救時普濟水專治時疫及百病之大救主

本主人創製普濟水行世其功効之神久為中外[illegible]時固非本主人之師詞誇世[illegible]之具也考普濟水之[illegible]神[illegible]之多[illegible]而[illegible]中不[illegible]時疫之[illegible]大[illegible]年[illegible]發現[illegible]一[illegible]各[illegible]暑[illegible]其[illegible]到春回[illegible]身體不[illegible]服之[illegible]分鐘即[illegible]少許以防[illegible]足[illegible]時疫傳染之[illegible]以[illegible]此凶險之症[illegible]不利常人[illegible]此水神中之神[illegible]世界上獨一無二之神藥也用特刊告[illegible]以[illegible]一般[illegible]藥者[illegible]之[illegible]則本主人之幸也

㊉注意提防影射假冒

近查市上有無恥奸人假用本主人姓氏并將救時普濟水五字[illegible]影射或更改一二[illegible]各[illegible]裝[illegible]做[illegible]稍有不同小異希遂漁利之目的此等無恥之徒[illegible]以[illegible]害[illegible]自嗽[illegible]一時之貪念[illegible]害于其自己[illegible]人者[illegible]生之性命者實大[illegible]非[illegible]服[illegible]原[illegible]色尤恐生命不保也凡購藥者可不慎哉[illegible]本主人[illegible]為此[illegible]生命[illegible]特刊告[illegible]國[illegible]自[illegible]中興三字并張仲[illegible]先生[illegible]方不致[illegible]其[illegible]本主人之幸[illegible]亦[illegible]諸君之幸也[illegible]本主人[illegible]分枝別處亦無于他另行[illegible]言乃[illegible]幸勿聽信[illegible]今[illegible]南洋[illegible]各[illegible]商[illegible]本主人特委托石叻衛安公司為全權總代理[illegible]行凡南洋[illegible]各埠商號如欲就近採辦或代理[illegible]可[illegible]石叻大馬路衛安公司面訂不誤[illegible]一律[illegible]價格[illegible]克己

分售處

[illegible]利華公司 [illegible]
坤甸[illegible]公司 吉隆坡[illegible]生
巴城三[illegible]公司 [illegible]卡坡[illegible]號
太平[illegible]生堂 [illegible]剌[illegible]發生
[illegible]六[illegible]堂 [illegible]甲[illegible]號
[illegible]氏藥房 [illegible]里[illegible]仁[illegible]

南洋一帶總代理發行朱中興救時普濟水石叻大馬路門牌六十四號

衛安公司

分局在[illegible]街門牌六十九[illegible]